盛京時報
晚刊 四月一日發行
發行者 康德新聞社 新京特別市中央通三四
發行所 康德新聞社奉天支社 奉天市大和區隅田町九號

英不肯捨黑色奴隸 印國會派拒絕提案

克里普斯剝面無皮情急發牢騷

【里斯本三十一日電】頃據舊金山放送新德里確息云、印度國民會議派運用委員會、已拒絕英國之提案。

【里斯本三十一日電】回教徒聯盟及國會議派運用委員會、關於印度各派對於克里普斯提案最後的態度、定於今日開特別會議、進行討論、而其結果、尚未判明、但克里普斯、頗得各方面豫想以上之不滿、而自由聯盟於決定最後的態度以前、該總裁皮吉洛易・普洛薩修克・路易氏、二日決再會見克里普斯、各州代表對於該決定、亦同樣示躊躇之色、據新德里電訊、印度各派消極的態度、使克里普斯相當焦急、三十一日會見新聞記者團時、吐露露骨的高壓態度曰、本人希望印度各派於今明日中、對於英方提案、能明確答可否、萬一印度側不能受諾英國對印提案時、責任屬在印度方面、全非英方也、一而克里普斯與各派折衝、愈行遲延、愈有糾紛、反對運動、日形熾烈、有見及茲、彼遂極思短兵相接、早臻解決、但關於問題核心之印度獨立程度、尚未袒腹陳誠、英國政府關於獨立與英本國及自治領完全斷絕關係之印度聯邦、全然未予考慮英帝國依然有將印度制御於其權力下之意思

英印交涉決裂

出乎意料英完全絕望

【百倫三十一日電】綜合倫敦確息、英國朝野、最初以爲英國對印提案、結局必能受諾、詎意遭甘地及印度首腦者反對、實出意外、極爲驚愕、但尚對於國民會議派左翼領袖尼赫魯及其有同社會主義、傾向克里普斯之協商、懷有一縷希望、而英方對於印度問題之見解、頗於急速度之批判、

甘地翁之子亦猛烈反對

【里斯本卅一日電】國民會議派運用委員會、三十一日審議克里普斯提案、延請該派長老甘地翁、聽取其意見、甘地翁以爲英國側所提允許印度戰後自治俾印度全面協力英國推行戰爭之案、最初即予絕對反對、是日會談、似亦表明其意向、一方、甘地翁之公子國民會議派領袖希拉拉斯、莫罕德勒甘地、三十一日明確表明反對克里普斯提案之態度、

英財政告窘

【里斯本卅一日電】英財政部、三月三十一日、方將一九四一年度歲出入總額發表、按此歲入爲二十億七千四百萬磅、超過預定二億八千八百萬磅、歲出中戰費七億七千六百萬磅、收不足一億成當時之預定、不足爲廿六億七千…百萬磅、

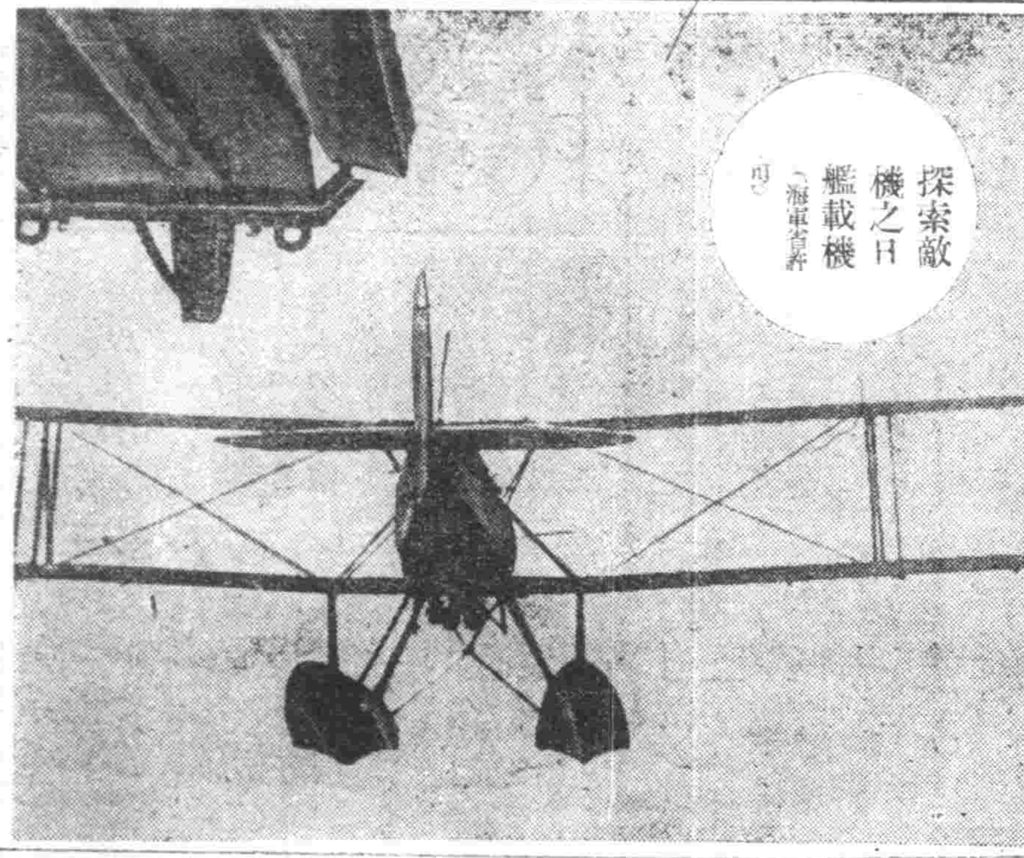

探索敵機之日艦載機（海軍省許可）

處聖戰中善理民政

今晨開全國民生廳長會議

値茲建國十周年光輝佳年、更當東亞聖戰戰果擴大之際、民生部於本月一日午前九時起在該部講堂召開全國各省民生廳長會議、蓋意殊屬深遠、對於非常時下國民教育之振興、勤勞精神之涵養、生活之合理改善、一般民生行政之向上實感必要、午前九時開會、谷民生部大臣、木田教育司長、由原生產司長、植村保健司長、田村勞務司長、褒禁烟總局長、大平按監各參事官司科長、治安部與農部、司法部、交通部、經濟部、事業總局、總務廳協和會等關係官員、及中奉天省民生廳長等十九省民生廳長共計百餘人出席參集時開會、一同肅席向國旗敬禮、遙拜建國神廟、谷民生部大臣捧讀時局詔書、全體默禱對興亞建國英靈感謝、文書科長致開會辭後首先爲王總務次長代表武部總務長官訓示、谷民生部大臣訓示、然後開始各司指示事項說明及質疑應答、至下午四時半閉會、茲把長官訓示、民生部大臣訓示、及各司指示事項如左、

鍛鍊健旺國民

谷民生部大臣訓示

茲値光輝建國十周年、國力伸展一日千里之際、召開康德九年度民生廳長會議、本職得與各位會集一堂研討關於民生行政刻下諸問題之機會、殊爲欣幸、過去十年間民生行政之進展、在量的方面、質的方面、實有隔世之感、此皆各位平素努力之結果、本職夙甚佩慰、今藉此機會、深表謝意、然而吾人所抱之理想、極爲高遠、若與此高遠之理想比較時、現在之狀態未可滿足之處甚多、吾人詳察過去之實績、正其謬而補其缺、以過去之成果爲貴重之規範作將來之參考實爲切要、

査民生行政之對象、爲現實之生人如何養成精神肉體同爲健全之人、又如何安適配備運用、實爲民生行政之主點、現在與親邦日本爲建設明朗大東亞共榮圈、對美英及追隨其後之諸國、繼續聖戰而爲自衛計、正在邁進之我滿洲國政者、總動員國力、開發資源或增產等、刻下之急務、實屬不少、尤以支配活用此種之物即人的育成鍛鍊問題、在長期戰行上、相信更爲重要關於此要點、皇帝陛下眷念尤深、特於二月六日萬壽佳節之辰、頒發互額內帑金諭示充作育英事業及振恤救濟其他社會事業之資、在此長期戰下、對於人材之育成、特別眷懷、拜之下、不勝感謝感激之至、帝恩仁慈之澤溥計、乃設定國恩財團普仁資金、爲本職主管此案、凡供職於民生行政者、總感其責任重大、切望各位仰體聖旨之所在、勤身碎骨、以貢獻於民生行政、而期其進展、回顧過去民生行政之演進、可謂若保赤子、對於國民撫之靡之、務期其不受狂風怒濤之態度、即一種相當深刻之撫民政策、茲者建國以來、已閱十載、我國已脫搖籃時期、今後務必步入青少年之秋、愈感有積極鍛鍊之必要、今日之時局、期待於國民者、一面多忍耐、一面有旺盛之活動力、即一面忍耐不自由、一面發揮十二分之力量、以期國力之伸張、乃是課於全國民之使命欲使國民完成此重大之使命、即於民生行政之方針、亦須與從前不同、率先垂範、咸使國民徹底認識時局、陶不踰撫民政策之弊、應練者練之、應鍊者鍊之、以期民生行政得以健全發達、是所切望不已者也。以上聊述所懷一端、以此訓示。（圖即谷大臣）

政貴安民興民

武部總務長官臨席致訓辭

我國今日之國務、莫先於安定民心、莫急於振興民力、所謂安民、使斯民信國法、而安於其業、所謂興民、使斯民患、惟在顧個本末、而求事功於目前、先哲謂民猶水也、而就其國安、則治道天之水、易如勺水、治寓方之民、覩如鄉人、治民之道、古今固一貫也、故於本人會議、應先以安民爲本、謀利導之法、使斯民不敵而自奮於奉公、興於一德、舉其總力、以貢獻時局特此訓辭以勗努力。

全國社會事業大會 定於六月在京舉行

中央社會事業協會、爲慶祝建國十周年、翼贊大東亞建設之聖業、使全國社會事業從業者一致確立決戰體制、定於六月廿二日及廿三日兩日間、在新京協和會館及新京市講堂、舉開全國社會事業大會、召集各省代表官民參加今已規定大會協議事項及各種行事、

舊區長解任式 在市署堂舉行

伴隨奉天市之給薪吏員專任區長制之實施、關於舊區長之解任式及感謝狀紀念品授與式、亦已於四月一日之市制六週年紀念日午前十一時、在市公署正廳舉行、經鄉市長、多田副市長、于行政處長、湯淺庶務科長及其他各處科長及來賓等多數出席、泊定刻十一時、乃對國旗敬禮、遙拜建國神廟及皇居、帝宮、實行國民禮儀、於是由鄉市長對舊大和區長皆川秀孝以下十七區之正副區長、授與感謝狀及紀念品、後復經鄉市長陳述謝辭、略謂、諸位多年以區長之要職、盡力獻身於市政之滲透、尤於非常時局下複雜多岐之下部行政、圓滿迅速遂行、而貢獻於市勢之躍進、奉天市得有今日之偉容者、實由于諸位對于市政之熱心所致、謹與百五十萬市民同表謝忱云云、對此、皆川大和區長、代表陳述答辭、於是自奉天市制實施以來立以極大功績之名譽職區長、乃完畢發展之解任云、（圖即舊區長解任式）

論世界的動態（一）

齋藤少佐講演 在鐵嶺市聯

英美諸惡棍任以橫暴爲戲 東亞可憐兒豈甘被人餓死

前言

在極有光輝、極有意義之本席上、能給予關於時局講演之機會、不勝光榮感激之至、

茲所講述者、係以滿系大衆爲對象、儘可能務使一般容易了解、同時並儘可能引證事實、以俾對於大東亞聖戰有充分之認識、

從而日系之中、或早已有充分之認識者、在此聆予之言、或感驚無味亦未可知、惟此同願諸得本協議會之使命、在此忍耐稍坐片刻是盼、

大東亞戰爭因何而起

大東亞戰爭勃發之原因甚多、惟其直接之原因有二、茲分述如次

其一、在開戰第一日、即十二月八日、在日本、不、在全東亞來說、實在是忍無可忍、最後之一日、今試以小兒爲例、如小兒用膠皮管、連結於牛乳瓶、吸飲牛乳、在過去以往、本爲司空見慣之事情、乃英、美、重慶、荷印、相互結成所謂ABCD包圍線＝A爲美國、B爲英國、C爲重慶、D爲荷印＝將膠皮管中間捏住、於是小兒無牛乳可吸、當然要用四隻手、兩腳、乃該四人非特不聽、反而嘲笑、把握膠皮管之手益復加緊、他們的說法是、假設要請我們鬆手的話、須從中國把日本的兵隊完全撤退、

滿系諸君

以此等事、日本能不能承服呢？假設日本若聽他們的話、則事態將演進到什麼地步呢？蔣政權每以和平運動者呼之曰漢奸於是中國各地民衆無因無故受此漢奸之罪名、而妄死者、不堪枚舉、言之實堪痛心、事態既如此推進、繼演繼惡、於是小兒與大東亞將持刀相向、先求自衛、徐謀其他、這個可謂爲謀大東亞民族永遠解放、永遠和平康樂而顯覺者再由軍事上言之、假若十二月八日若稍忽延過新加坡港重洋、奇襲上陸而進攻不可、但南方作戰與北方、尤其是滿洲諸多不同、從三四月至五、六月天多大風、波浪極高、要想上陸作戰亦諸感不便、

大東亞戰爭第三的原因、就是英美、說屬大東亞的實力、他們以爲東亞宛如小兒、小兒雖一日窟怒、但英、美、重慶、荷印四個大漢、也滿不在乎。

中國事變

有四年、前後已經、但處理中國事變者、純爲日本自己的實力、英國始先源之不論、如美國竟自作聰謡、謂爲世界之兵器廠、務使英國、日本、德國、蘇聯等世界有力國家、皆因戰爭而貧弱、最後漁翁而出、以遂成其征服世界之野心、可是美國始終未承想日本竟能當然而起與軍主義自傍當有的美國戰爭起來、

還種意識很多、例如羅斯福大總統在戰爭甫發的當時、猶在週末旅行、赴其別莊靜養、當日本皇軍奇襲夏威夷時、太平洋艦隊司令官以下幹部、全皆爲星期大宴大醉、昏睡床上、至日軍奇襲而來、纔昏昏未醒、兵未披甲、馬不及鞍、倉皇失措、以致大敗而特敗、一般當局尙且如此、遑論其他一般市民、故日軍襲來、市民多以爲此係瓦斯所謂演習、疑在床上竟不知日軍之來襲、還勿寧謂爲理之當然、日本不是英美的對手、所

勃發戰爭

但是日本正忙於處理中國事變、相信也未必能占勝利、這種臆測不單是美英各國、就是滿系之中我相信也有作此想的、可是在大東亞保有指導的地位之日本決未會以中國事變而在苦戰月、在過去世界人士對於世界情勢、會有了種種的判斷、說是昭和十七年（就是今年）在日本或東亞、將有重大危機、這種推測、是因爲昭和十七年就是西曆一九四二年前後歐美各國軍備擴張計畫、業已完成、故世界戰爭當然免不了有一次大戰出現、

鐵西勒斃日人案 死者姓名已判明

前報之三月三十日午前六時、有在鐵西區雲峯街三段體地內、被人用麻繩勒斃之日系男屍一具、事後經察局司法科現在偵察、一面搜捕行兇犯人、一面調查死者身世、於昨日已將死者判明、名爲黑瀨愛功、年三十二歲、現供職於鐵西區住友會局會社、致被害原因、想係深夜獨行遭遇賊害云、

市制實施六週年 市署舉行紀念式典

奉天市對此次市制實施六周年紀念日之行事、自四月一日午後一時、於市公署禮堂舉行紀念式典、當有、鄉、多田正副市長以下各處科長及市關係機關職員以及協和會區公署關係者等參列、舉行儀式後、由鄉市長發表促進時局下職員覺悟之談話、乃告閉式、

晚刊本大張

匈牙利國策命 駐華外交代表

【布達佩斯三十一日電】匈牙利政府、此次決於中華民國置外交代表、三十一日發表、使匈牙利駐日滿公使厄司拉柏克氏、兼任駐南京之外交代表。

工人出賣贓物 被警盤詰逮捕

天津人王福德、年十八歲、旅奉有年、房無定址、於康德八年二月間、因職友介紹、得在鐵西滿洲曹達工廠充當工役、每日有幣元以下之收入、而王某不按本分、以致入不抵出、是以時與流氓鬼混、緊急生財、於上月卅一日午後八時頃、與流氓張某者同謀行竊、潛至在鐵西區南五路某日人家中、竊得衣服十五件、王某於翌日攜赴數島區警內盜市大街一帶、欲行販賣之際、適値警吏警見、當時詰問衣物之由來、王心虛言爲立時局警署、逮捕送至數島警察署、經司法當局嚴訊之下、始供認行竊不諱、警察除追捕同竊之張某外、並將照予懲辦云、

取締鷄卵暗行

奉天市警察局經濟保安科鑑及最近雞子之暗行盛行、乃向各署、通達旨令、嚴重取締、査雞子於中央批發市場之賣價、每個壹角七分、而一般業者之間、竟敢私自賣至兩角以至兩角二分云、

爲謀植樹事業完璧 全年分三期進行工作

爲達成全國綠化、普及植樹愛林思想、建國以來、於帝政紀念日國民勤勞奉仕全國綠北運動大前題下、官民一體展開集團造林植樹運動、年來於林木湧達及防水旱風砂等農蠶增產上、所收效果斐然可觀、本年欣逢建國十週年之佳年、特以此爲紀念事業之一、而展開本格的植樹綠化運動、更爲期本運動實施之萬全、由興農部及協和會主宰、關東軍、在滿教務部、總務廳弘報處、地方處、興安局、治安部、民生部、交通部、滿鐵會社及各報社協力之下、春期自四月廿一日、植樹節（雨）起、七日之內、擴大植樹行事、夏期於七、八月間、施行適切之保護管理、秋期則於十月以後、實行中以後實行旬以後實行補植工作、於計畫之三期中、由各市縣旗街村積成國民保健林、市街村落之美化、農村木材林、建國十週年紀念林、防風林、護岸林、國防遮蔽林、學校林等、此則更勵行每戶一棵之栽植、以期全國綠化大運動早日完成云

鐵嶺市聯合協議會 率先全省堂堂開幕

【鐵嶺】（大塚本報特派員發）鐵嶺市聯合協議會、於四月一日、在鐵嶺在滿國民學校講堂、有三宅本部長及藤報道班長、省本部長代理中民生廳長駐屯軍司令官等各機關代表、評議員二十二名及聽講者多數出席之下、於午前九時堂堂開幕、首先由金省本部長致訓辭、繼續於午前十一時開始議事、由徐市本部長任命、議長爲紀義世、副議長魏東閣、同副議長滕永小次郎兩氏、及報告許議員出缺之後、又由小熊書記長報告前年度市聯之議決事項、處理、報告、及會計報告、徐市本部長又關于施政方針大綱、加以說明、至正午休息、繼續於午後一時、由三宅中央本部長、關于時局實行講演、又由關東軍齋藤報道班長、以世界之動向爲題、加以說明、其次由中銀管理科長實行講演、至午後五時、第一日日程告終、第二日有文案起草委員會經過報告及其他宣誓等、對提議案二十件、實行協議、日全部協議完了、又在三十一日午后四時半、實行最後一的會議云、

金省本部長訓辭

金省本部長

將金省本部長訓辭全文誌出之如下、

茲當本日招開康德九年度鐵嶺市聯合協議會之際、得以罄述所懷、不勝欣快之至、

惟今次大東亞戰爭、乃由英美桎梏解放、亞細亞民族相攜手、建設大東亞新秩序、使萬邦各得其所、以共存共榮、顯現八紘一宇之肇國理想、此曠古未曾有之聖業、自開戰以來、於御稜威之下、依日軍將兵之勇戰奮鬪、驛赫赫之大戰果、制壓空、陸、海、雖然光被至大東亞、但聖戰之目的完遂、今後更應克服難關及困苦、所以應當覺悟、皇帝陛下、在建國十周年紀念日、曾渙發詔書、宣明倚賴親邦大日本帝國之眞義、獻身於大東亞聖戰、以奉戴親邦之大業、盡力至誠報本、努力培養國本、而闡張神人合一之綱紀、奉答建國之明命、此乃不勝恐懼感激之至、

協和會員、須奉行奉戴聖旨、凝集國家總力、昂揚建國精神、徹底聖戰之意義、作興民心、盡全力完遂現下守北、增產力、務須協力親邦、

協議員各位、藉此機會克服聯合協議會之使命、應自覺其重大之責務、保守此意、盡有始有終之美、請此訓辭。

康德九年四月一日 滿洲帝國協和會奉天省本部 本部長 金榮桂

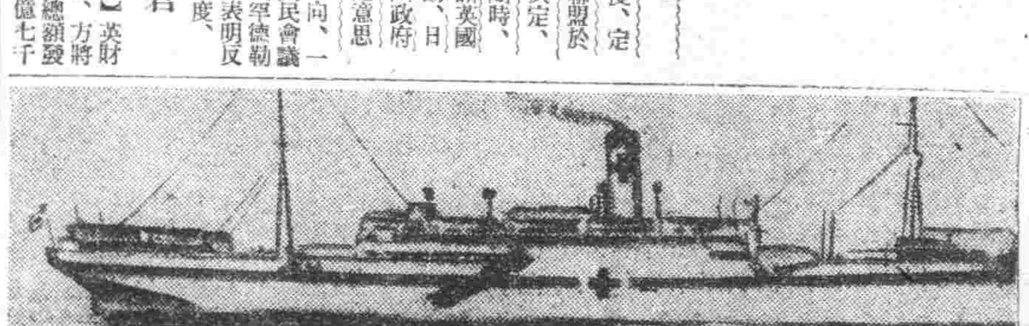

澳撤駐英公使 双方糾紛益見激烈

【里斯本卅一日電】據墨爾鉢恩來電稱、克欽澳洲首相卅一日、發表格西駐英公使、限於當日退卸公使地位之旨、英政府前曾獨自於澳洲政府任命克西爲近東常駐相、爲英澳間惹起深刻之紛爭。

越南西貢一帶燈火管制解除

【西貢三十一日電】自從去年十二月八日開戰以來、於日軍有効的進駐下之南部安南一帶、預想必定有空襲警戒、所以西貢、紹倫各都市亦嚴重實行燈火管制、最近加以完備防空施設、後經演滅敵航空兵力之結果、茲以一日爲期、決定全面解除燈火管制此後東洋巴黎西貢、美麗的夜景、亦要復活了。

急兎亂噬正義何在

英炸病院船激起國際公憤

【東京卅一日電】口倡人道博愛而實際卻極端暴戾之美英、自大東亞戰爭勃發以來、連遭敗仗、遂暴露本來之兇惡性、二十六日、英國飛機、竟於克崍獨轟炸日軍病院船朝日丸、由此其罪惡可知矣、此實國際法或人道上所決不容許之不法行爲、而與前一月十日於中國海之病院船哈爾濱丸之擊沈、同爲惹起日本及凡認識國際正義之一切國家激憤之暴行也、朝日丸總噸數爲九三六二噸、屬於日本郵船、自昭和十二年七月中國事變勃發以來、即以病院船活動、已爲各國所周知、而於大東亞戰爭開始之際、已以照用日內瓦條約之原則於海戰之條約通達英美兩國、其標識爲綠色、亦拘其於該條約之規定、該船體爲白色、拉一寬約一米半之綠色橫線、其中央並畫出赤十字之標記、更以對飛機用標識、於最上部短艇甲板及後部雷信室上部搭以縱橫各寬六米之赤十字旗、且常時周圍之狀態非常明朗、故視界清楚、於一萬米及該病院船周圍二海里以內之海域、亦無一隻船影、可見英機明知爲日本病院船、而竟出爆擊者也、故決不容以誤認等藉辭辨白、由是以觀美英之所謂人道博愛者、究爲何物乎、茲誠可謂對於深信彼等宣傳之各國之打破迷夢之警鐘也（圖即被炸之病院船朝日丸—海軍許可第六七一號）

獨立運動志士殉身

奔走呼號中四人乘機鉄落

【東京三十一日電】據在日一般消息印度國民會、南洋一四立運動家十數名之詩斯比哈利波斯、拉等十數名之獨立運動協議會之西名同志、正由馬來泰方面赴京途中、因飛行機發生事故、竟殉難犧牲、當局因此、對志士們之運動之熱情、更加激烈、所以於二十八日在赤坂山王旅館、開催會議、遂行協議、三十

滬影界順應新體制

聯合製片公司誕生

【南京】近來上海銀幕界、也順應大東亞建設、股卸了已往的美英色、原來影都上海、近來已經完成了製作影片公司的新體制、創立了資本金六十萬圓的聯合製片公司、四月一日、呱呱地墜誕生之際、關於電影在社會上的感化力和指導力、現在更不必煩絮地贅述了、不過、於生活在大東亞共榮圈裡的滿華大衆們提供娛樂的商業最健全之娛樂、早已爲一般影迷所期待、社長爲國府宣傳部長林柏生、副社長爲中華電影公司之川喜多長政氏、聽說岳楓陳雲裳等一流電影人、均決定參加、（寫眞）右上、林柏生氏、右下川喜多長政氏、左影壇紅星陳雲裳、

舊股份第四次繳納股款公告

本社舊股份第四次繳納股款現已決定如左即請持有舊股份之股東如期繳納爲荷特此公告

一、繳納款額 每舊股壹股國幣五拾錢
一、繳納日期 康德九年四月三十日
一、代收股款銀行
滿洲中央銀行總行 吉林 奉天 哈爾濱 齊齊哈爾 開原 鐵嶺 撫順 營口 安東 大連 滿洲各分支行
滿洲興業銀行本店 哈爾濱 齊齊哈爾 奉天 安東各支店
朝鮮銀行本店 東京 名古屋 大阪 神戶 下關 大連各支店
日本興業銀行本店 東京日本橋 北海道 東北 富山 名古屋 大阪 神戶 廣島 福岡各支店
第一銀行本店 橫濱正金銀行本店 三和銀行本店
三井銀行本店 東海銀行本店 神戶銀行本店
三菱銀行本店 第百銀行京都支店 野村銀行福岡支店
安田銀行本店 住友銀行本店
康德九年四月一日 滿洲電信電話株式會社

募集事務員
滿系 商業學校卒業程度二十五歲以內者若干名
滿系 僕役 二十歲以內若干名
但須通曉日語要確實之身元保證人一名
待遇根據以前經歷酌量優厚之
接洽日時 四月五日前每日上午中
奉天鐵西區保工街一段二〇號 滿洲サブ工業株式會社

大照聲明
啓者敝人張兆亨前名大照壹張坐落臨江縣河口村裡若溝門下則地六畝東至界石劉姓西至界石丁姓南至薛姓北至王姓於民國十六年九月間在六區公所被匪焚燬除請縣外特此聲明 繼承人張業勝啓

宏源商店歇業聲明
敬啓者敝號於康德六年十一月一日在奉天市北關區小北街二段壹百號出資開設宏源商店人絹販賣業情因營業不佳竟於康德九年二月十三日呈報歇結束清楚今後關於該號一切營務及擔保事項概作無效特此聲明奉天市北關區小北街一段一二九號聲明者股東代表 福德厚啓

緊要聲明
啓者茲有外櫃喬汝正字端卿山東省萊陽縣地嘴庄人於三月二十四日攜領櫃款國幣貳千參百圓零參角潛逃無蹤嗣後一切行動與敝號無涉恐未周知特此鄭重聲明
奉天市大西街四ノ五四 信昌隆車行啓

緊要聲明
奉天大北邊門外馬路西坟三十座地主登錄變汗田清明完全移出無主限清明後十五天不來遷移均按無主坟繪圖編號掩埋無力遷移每坟助資五元遷移他處地主李成委託老爪堡門牌九號王興久代理

緊要聲明
本會社因營業虧損於康德八年十二月末依總社員同意撤銷登記同時解散所有担保及存欠款項事宜業經清算完結嗣後無論發生何事概不負責恐未周知特此聲明
奉天市大西區大西街一段三號 永增德合名會社 代表社員 馬瑞宸啓

失照聲明
有李米滿領名地照一張計地牛方坐落水曲流河北旬子東至張西至陳南至侯胡北至李於民國廿年家父病故余尚幼後繼母失蹤此地照不知被繼母帶走或是遺失除呈縣方補發新照外特此聲明舊照作廢 李萬成

失照聲明作廢
啓者茲有先父王化民荒收價執照一張坐落遼陽縣白管包頭屯計地一方東至李財西至包明南至韓文有北至包明因事變遺失除呈請縣公署補新照外特此登報聲明作廢 聲明人 王鴻志啓

鳴謝三井創立大正海上保險賠欵迅速
敬啓者敝號於本年貳月拾九日不慎由機器油房起火幸經本街警民及消防隊拿力撲救未成大災損害家屋機器貨物家財一切事前在大正海上全體共保有火險貳拾六萬圓當報該行駐長王鐵軒等到場查驗按損害程度十足賠償國幣壹萬八千四百四拾圓可見該行信用昭著張經理辦事敏捷敝號頌欵之餘特登報鳴謝並爲欲保險者介紹焉通化省輯安縣頭道崴子何志和全謹啓

聲明市房收回
房主人廣順泉王生達將坐落奉天市數島區厚生街四段十一號市房共計六間由康德七年九月一日念中人等情面勻租與廣興成王桂澤開設估衣營業限期二年爲滿但該號營業自本年舊曆正月至今尚未開業大有停止不做之情形理應將房退交房主兄日本房主在先聲明數次如該號業以屆到期當收回自用耳聞該商有違犯契約出兌他人行爲恐有不知底蘊者接兌本房主決不承認茲特原借租契約詳載於後立租房契約人廣興成經理王桂澤茲因托中人勻租厚生街四段十一號廣順泉名下門市房兩間夾平房兩間院內木板玻璃房兩間開設估衣營業經中人公議訂明全年房租國幣壹千貳百元分兩期上打房租決不遲悞當時同中人言定租占兩年期限由康德七年九月一日起至康德九年九月一日爲限至期交房決不食言緣此房間是前天成信租占立有契約及期限因到期未履行契約拋韌拖延故而房主在法院成案將房收回自己占用租房者再三煩中人等請求已蒙房主難却中人等情面允諾租與兩年期限到期交房不悞在此租房之期內不許轉租轉讓他人及變更名義改興修理房間等情倘越犯以上情節房主即不到期應當房收回並無異說然房主所要求如東隔壁之房間願出租房者議讓遷移東隔壁所有房內有零碎修理裝束等費用概歸租房者自己担任以上租價期限及一切等事出租房者自己擔保如有拖欠房租及至限不交房以及一切不正式他行爲有房保及中証人等担負完全責任空口無憑立此租房契約爲証
房保人 鴻興隆經理人 楊鍵亭
　　　 利成當經理人 張銘閣
中証人 鑫清源 楊錦亭
代字 周奉庭
立租契人 廣興成經理人 王桂澤
康德七年九月一日 房主人王生達啓

日文壇素描

詩人國分青厓

▲三十八年前即來滿洲以維持風敎自勵

國分青厓。是日本一位詩人。本名高胤。字子實。又號太白山人。在東京文壇裡。古詩最好。他在清末(光緒二十年)的時候。就侍從山縣大將到過滿洲。也可以說是最先來到滿洲的一位日本詩人。在那年發生的所謂「甲午之役」。他寫了不少遼東征戰詩。後來歸國。在日本新聞社裡。創了所謂「評林派」。著了一篇「詩董狐」。他很好旅行。所到的地方。必寫詩數十首。被稱爲多寫多作的詩人。當了雅文會的顧問。向「大正詩人」「斯文」寄稿 垂範後進。他寫詩。以維持風敎自勵。與其謂爲衝口而出。還不如說是成之於慘澹辛苦的腹案。並且往往有我們所想像不到的地方。

他的「塔尾御陵」一首說「閑昔君王按劍崩。時無李郭奈龍興。南朝天地臣生晚。風雨空山謁御陵」。又「送田邊碧堂遊中國」一首說。「六朝高節億陶公。典午山河感慨中。久道詩人眞隱逸。安知其器本英雄。古今傳志世千載。老菊傲霜秋一叢。栗里柴桑君漏訪。歸來聲索起清風」。詞情都很豐蔚。可稱老手。他的夫人操子。出自落合直文門下。是一位漢學家。曾任東京女學館學監。稱爲女流敎育家。他們從前都住在東京代代木地方。現在可不知如何了。這位老詩人。是風敎維持者。據說。原籍是在仙臺。(國爲國分青厓)(雲中鶴)

神皋雜俎

滿洲國的科學研究機關(一)

·志方益三·

(原文載「藝文」第四號) 筆者爲大陸科學院副院長

我們回顧滿洲的科學界。也就可以更加清楚滿洲建國的意義。

事變以前的科學界可以分爲以關東州及滿鐵沿線爲中心的日本的科學。以北鐵沿線爲中心的蘇聯的科學。及以張政權及中華民國系爲中心的科學。然而其中有組織的近代學試驗研究陣的是日本的科學。蘇聯系呢。其母國科學界一呢。受了科學教育的技術者的勢力還不能夠波及到滿洲來。是還樣的情形。民國系呢。缺少可以服務的適當的職場。而只好向別的方面去求其職業。是這樣的實情。而且連其中最有力的日本的科學研究機關也受當時的政府的壓迫。到離開滿鐵沿線的地方去調查的時候。會甚至於還有生命的危險。譬如東邊道的森林的調查。雖然有了當時的滿鐵林業關係者獻身底努力。也不過只得其片貌而已。在地質調查及採礦等方面也因爲障害很多。所以雖然費了很大的努力去調查也不過只能夠得到很小的成果而已。從事這些調查或研究的人的獻身底努力實在有不能測量地那樣的大。

事變以前日本系的科學研究陣。在有大連的滿鐵中央試驗所。旅順的工科學堂(即現在的工科大學)公主嶺的農事試驗場。奉天的滿洲醫科大學。(林鼎譯)

·上樹的奇魚·

古人所云之緣木求魚。乃係表示絕對不可能之意義。不料於數千年之後。果然發生一種能自由上樹之怪魚。此種怪魚。係沙魚之族類。其生活之大部分。均在陸地之上。因其性喜吞食各種昆虫。所以常由海水中跳躍而出。或攀登於海濱喬木之上或潛入窪地泥層之中。或隱身於湖沼大澤之內。以期達到捕食昆虫之目的。當其上樹時以前鰭代手。轉瞬間。即能達到樹頂之上無論樹高十丈八丈。均能毫不費力的。爬到極高之處。然後隱身於粗枝密葉之間。以便待機捕食昆虫。最奇的是此種怪魚。能在樹木之上。經常長期生活十日八日不入水中。於其生活上。毫無影響。其耐乾之特性。較諸普通之兩棲類。尤有過之。無不及也。謂爲富有趣味之怪魚。洵不過譽。(郭子箴)

金絲鳥在德國

朱色木籠送往海外

當你旅行到德國。觀賞一個金絲雀的老家時。還種奇異的鏡頭。也許會使你呆住了。在海士山和漢諾佛地方。那邊有成千的人民養着金絲雀做買賣的。差不多每間小屋中。那會客室和寢室的牆上都掛着鳥籠啦。在那許多籠中。那金絲雀正在坐籠地而孵化一般活潑的黃口兒呢。這種籠都在板上舖着乾燥的青苔。在這裡那雌鳥伏在用了棉花墊的窩中。有時她們自己也會將刻毛拉脫而搭着窩兒。

每年大概是有三四次生蛋的時期。蛋要破殼。鑽出小雀。約需二星期之久。而要那小雀離開母親的懷抱分籠住的話。卻要六個來復了。

那小鳥兒常在母親的身旁學唱着歌。在秋天。它們便要售鳥於商們而出口到世界各地。此地差不多每年要養上這種雀二萬多隻。而有幾千頭則銷售至美國去。最好的能唱得動人的金絲雀。是從海士山那面來的。同時價錢也相當昂貴。

那種船運紐約去的鳥兒。常派了一般照顧的人那麼小心翼翼地每天爲浴洗毛。有一個人。曾管着一千隻金絲雀。每頭都在小小的朱色木籠中。於是海程的旅行中老是做了這種看護的勾當。這些鳥籠是他們家中的農夫們所製。而這許多鳥大部分是一般可憐的紡織者和開礦者所養育。呵。他們的生活。全在養鳥的營生上呢。(施雲)

天堂的蘇州

繁榮與享樂 下

遊舞看吃浴睡

▲茶食設備仿海派

其他如茶坊酒肆。以及浴室。皆生意不絕。創設不久之樂鄉飯店爲蘇州旅社之冠。設備完善。所以客滿爲常鬧門首。公園在二月節整理維修工竣。原有東齋宸室。經修理後已開始營業。內部佈置。取自海派茶室。在蘇州茶室中比較最新型些。每客一元錢的點心。又燒包。春捲。富有廣東情調。味道很不差。料想今春桃紅柳綠時節。芳草地上。必需佈滿遊人足跡。共賞春園之佳景。

蘇州人大多是唯美派享樂主義者。而且是非常別緻的雅士。歡喜喝茶。談天說地。高談闊論。喜食小吃。不在量多。只求味美。或者上浴池去洗一個浴。舒舒服服睡一下。在此物價騰貴。民生艱難的現在。他們的生活。仍若往昔。不受一點影響。而且市面更見繁榮。較之其他各地。實相隔甚遠。所以現在的蘇州。畢竟是天堂。

滿洲的踢毽子 (七)

(小天)

以上爲滿洲人踢毽子之各種「加采」踢法以外。尤其興趣者。爲戰敗罰規之「溜毽」。「溜毽」分(一)單擺溜法(二)雙擺溜法二種。

(一)單擺溜法。即兩選手踢毽時。戰勝者指示相當距離。令戰敗者用手持毽尾。向戰勝者投遞。戰勝者以毛脚用蹇踢法。盡力向遠處踢去。其踢出距離。普通爲三十米左右。若用踢銷者。大綱可再就距離無定。戰敗者方面。宿急玩弄戰敗者。不令其捉住毽子。可達二十米以外。戰敗者唯一應付法。即將毽子以手捉住。便可中止。但在戰勝者之。取大拋物線爲度。於二十米外處投毽。則又踢至三十米處。令其落地。如戰敗者立於十米處投毽。彼必一擲踢出二十米外。如彼又戰勝者如不堅持己見。則短距離自易捉住和解矣。

(二)雙擺溜法。乃戰敗者爲選手中之能者。當未戰時。曾自詡踢法高妙。倘戰敗時。甘心受雙擺溜法之處分。如受此處分時。所投遞之毽。無論來勢如何歪斜。不允於遞回。戰勝者得用雙踢法。踢三五下。將毽送至胸前。然後對準踢出。踢於遠方。使戰敗者無捉住機會。必至折服請和。要求以短距離溜法。使易捉毽而已。

此爲「溜法」之概況。筆者自幼雖習踢毽多年。然於「加采」及「溜法」。知之不詳。尤希大方指教是幸。(完)

郊遊與野餐

公餘的消遣

和暖艷麗的春天。眼見要來到人間了。長久在繁華都市的人們尤其是住在多長的北滿的人們。然來到郊外走走。領略領略郊外的風景。撥除撥除勞事公的觀念。是多麼有意思。當這初春的時節。天觀雲淡。郊外的風景。鶯聲啼的小草在枝頭的小鳥吱吱的叫着。就是令人迷戀的。有些人們沒有事就吵着看電影院。或者是樂館大吃館。

我想在這個節季。應當帶些簡單的食物。領着自己的妻子們。或者邀約幾位知心的朋友。一同到郊外去。無拘無束的盡情的享樂一番。不比在都市裡逛影院。吃菜館強而有趣呢。

不過有些人們。認爲太麻煩其實這種辦法並不費事。祇要注意下列幾件事就可以的。野餐得選好天氣。下雨颳風是不相當的。準備不必過早。到了星期或放假的早晨。看準了天氣立刻預備東西也不爲晚。

野餐的地方。路程不要過遠。最好是坐車出了市街。然後安步當車。緩緩行走。看定一塊風景最好的地方。大家團團坐下。這塊地方。就是臨時菜館。不要半文費用。價是便宜的事情。

野外是沒有椅子的。你們不要忘記了帶一床毯子。或者舖報紙。舖在草地上。大家團團坐下。

吃的東西不要太多。祇要精美可以就行。帶些火腿麵包。蛋糕餅乾。水菓飲料。就可以了再講究點。帶幾個罐頭。或者幾盒飯。便夠使腹的了。愛喝酒的人。可以帶點酒。但是不要喝醉。弄醉了能夠掃興的。野餐不只是吃喝就算完了的。遊玩更是要緊。最好各人隨性之所好。帶幾樣樂器。遊戲器具若能有幾個更好。初春正是野餐的好時光。住在都市的人們。何妨試一試呢。(民)

文苑

劉潤琴殿撰行述 (續)

[illegible]世俗狀元也。旣入進士館。益究新學。尋由學部奏派留學日本法政大學。會 先慈王太夫人逝世。不孝甫冠方幼之人主喪。乃乞假歸國。項城袁公督北洋。深器 先嚴才。奏臨幣務。襄理新政。光直隸高等學堂監督。是時朝議。主破格用人。士大夫多從榮顯進。先嚴獨以敎育英才爲己任。充監督至七年之久。成就高材生無算。而朱實自甘隱黃。澹泊之性。高位非所慕也。宣統三年。充資政院議員。旋值國變。痛心桑海。無復用士之志。

本間和卿先生原著 瘍科秘錄 228

客亭譯

[illegible]攸須膀胱而不可謂用。若難以達入膀胱。小便不出者。以口含管。一吹一吸而小便出。又可作太醫緩和劑。溫尿道及小腹。又向臍下大灶灸。柱亦佳。又用巴豆膏田螺膏之類亦驗。小便快利後。轉其證之察熱。可選用豬苓加大黃湯。八味腎氣丸之類。用導諸方法而小便不通者。及因會陰打撲等證。一切「導尿管」不能入者。四五日必死。此證則可施膀胱穿孔之術。[illegible]救急。然後設法講求通利尿道之方法而治者亦不少。

小便閉主治方

巴豆膏(叢桂)治轉胞 巴豆五分。田螺肉一錢。

田螺一箇去殼。麝香少許。右二味。共搗和勻成膏。用法如巴豆膏。

八味腎氣丸係本方加大黃。草兵丸。蓬時丸。緩和煎。

東遊記行詩 (續)

(陶明濬)

▲大殿高甚

中殿時然高聳常。四圍入雲欲丟褐。素色五色都無歸。鋼瓦千年更有光。[illegible]

▲化菊及五色塔

不須再寫龍蛇。[illegible]

·浣紗溪的〝遊僊蹤〞·

浙江青田縣之長禱塞前。一泓碧水。清澈異常。水秀山明。風景秀麗。景物天然。此即浣紗溪也。相傳謝康樂曾路經溪邊。忽覩二女。浣紗於溪中。貌頗娟秀。有似仙子臨凡。故特咏以詩曰。「我是謝康樂。一箭射雙鶴。試問浣紗女。箭從何處落。」二女聆罷。乃從容答之。「我是溪中鯉。暫出溪頭食。食罷又還潭。覓從何處覓。」言訖。竟失所在。浣紗溪之名由是而傳。(克武)

美麗的箱根

強羅公園

箱根全部是國立公園。而在箱根國立公園之中。又有一個強羅公園。可以說是公園中之公園了。強羅公園是大正三年八月竣成的。據說總工費用去四十餘萬圓。公園樣式是和洋兩式。位於大箱根之中央早雲山麓的緩斜地帶。地勢雄大展望廣闊。可以說是天下的絕景。

▲箱根航空無線電局

箱根這個地方。是東西交通的所在。最難航的所在。日本遞信省爲保飛行的安全起見。特在蘆之湖的南方。超出海面七百五十八米的高地。設了一航空無線電局。由這個無線電局。可以隨時通知各飛行場。以使飛機決定安全的飛行路。免去危險。並且在飛行的途中由此處尚可與旅客拍發一般公衆的電報。又在離此不遠的十國峠的頂上。尚設有航空燈台。

無線電

四月二日(星期四)

午前

五、五八(新京)音樂國歌建國体操

六、三〇(大連)建國体操

七、〇一(新京)初等日本語講座

新聞建國体操清晨音樂 管絃樂一輕踏組曲「西班牙浦羅里斯」(格來德里作曲)二圓舞曲「晚人」(柴可甫斯基作曲)三克皮里亞舞蹈曲(德里比作曲)

一一、〇〇(新京)政策時間

午後

〇、〇一(奉天)竹板快書五龍傳

〇、三〇(新京)新聞

四、〇〇(新京)新聞

五、三〇(新京)唱片舊劇

六、〇〇(新京)兒童新聞

六、三〇(新京)中等日本語講座

七、〇〇(新京)新聞

七、五〇(奉天)輕音樂新京放送樂團編曲指揮東松二郎晚之祈禱多惱河之漣

八、三〇(新京)新聞

八、四〇(新京)新聞解說

九、〇〇(奉天)奉派大鼓東亞戰史

九、三〇(齊齊哈爾)評詞水滸拾遺李詩卿

一〇、三〇(哈爾濱)相聲地理圖 馮振聲 楊波貞

格言錄

▲苟欲超乎衆人之上。不可不先離乎衆人之列。(彼得斯)

▲爲法律所保護者。方爲權利。(依林格)

▲父母之恩。水不能漂。火不能滅。(俄諺)

▲齊修於家(諺)

▲捍衛國家之原力量。爲於其人有道之性質中(梅森)

在滿日系女學生訓練珠算之情況

婦女

論母敎

(蘇魁傑)

學校教育僅爲教育之一部。而家庭教育則爲教育之主要。故爲人母者。負家庭教育之責。而無可旁貸者也。異日有用於國家。立功於社會。皆母教之力也。若夫賢母之影響。孟母之教。柳母之和丸。皆母教之最著者也。爲母者。苟胸中空空。教法不良。使兒童之基本不立。學習之方法不良。必致貽誤終身。且有關於社會國家也大矣。又奚止影響兒童之一生而已哉。

環觀世界強國。其所以雄壯全球者。此無他。皆人民之理想高尚。智識之發達。其源出自教育。是故有學校教育。家庭教育之分焉。

婆媳間打破隔閡 建樹家庭之幸福

奉天省康生院 張嘉舜

婆母方面 要諒解媳婦雖然非我所出。但是和自己女兒一樣看待。我愛我的兒子。那麼媳婦是我兒子一樣的。對於家事上。偶然做錯了。要婉言和藹的教導指示。原諒年青不懂事。盡保護教養的責任。不要拿出做婆婆的威嚴苛責她。使她感到妳的可怕。因爲她懼怕妳。於勉強應酬中恐怕更有錯中錯。那麼這個家庭是多麼無味乾燥?要知道。每個人的心中有着「怕」。每個人的面上帶着一付生氣的面具。處情趣味存在呢?當她有過失時。亦不要計較。亦不要使她難爲情。可想。堅進來的媳婦雖然異性。總是一家人。雖然說不能和母家一樣往。但是終身的倚靠。還在夫家。而且是給兒子娶的。並不是娶了來專專朝夕侍奉。日服侍自己。不能隨便驅用待下人的眼光看她。那就錯了。那麼妳自己女兒出嫁到人家。婆婆人家亦如此的看待。妳願意嗎?假如自己能反躬自問。諒清這一點。拿對待自己女兒的慈祥面孔。和藹的態度來對待妳的兒媳。當兒媳的也不是冷血動物。無靈魂的人。自然會由心中發出好感和孝敬心情。那她心中永遠的存着對婆婆的誠意敬愛。

媳婦方面 要設想婆母親和自己丈夫的母親一樣。雖然不是親生母。但是妳的丈夫不是她的兒子嗎?妳既愛着她的兒子。那麼妳就應該愛妳所愛的人的母親。像愛妳自己母親一樣。盡心的奉侍。並且離開母家跨進婆門爲盡孝道的態度。應該拿出在母家侍奉母親的精神來侍奉婆母。在母家妳對於妳的母親(生母)是不是在孝順她。服侍她。聽她的勸導呢?既或有不對的地方。因爲婆婆年紀的關係。一時未免昏潰的時候。原諒婆婆是「可憐的老人」。至低限度也要「看佛敬僧」。盡心侍奉。並且妳要知道。一個母親的教養她的女兒以至出嫁。並不是容易的事。假如妳說。那孝道是該她兒子所應當的。與我沒關係。那樣的想更錯了。而且老年人都是風燭殘年的可憐人!在她們心中難免有不久人世的淒涼!時時刻刻盼望兒子和媳婦過着和氣美滿的日子。以享天年的幸福。或有看不慣的事情。往往好多說閑話的或叨叨不休。這時妳也不要存心。她的教導。同是人類。「惻隱之心人皆有之」豈能例外。事事退一步想。應互相諒解。家中之事妳要親手去做。如在可能範圍內搶在頭裡去做。照應井井有條。不用婆婆分心。使老年人感到愉快舒適。對將來的日子不會使她覺得不安。如辦不到時。或不知者。不防和顏悅目得相商。求指示。長此那樣她會痛愛妳關心妳同時也覺得兒子有一個賢明的媳婦。此乃是妳平時所感動的情感。

如此兩方面都退一步。兩相體察。互相容納。我想這樣的家庭一定是美滿。甜蜜幸福。光明。同時妳丈夫也在愛着妳的賢良。永遠的享那和樂家庭。使人人羨慕的。(續完)

品評 女·人·脚

女人的脚對於她的一生命運。是很有關係的。影城裏每個化裝專家都承認。具有美感動人的脚的女人。她底面貌沒有一個不是嬌媚欲滴的。品評女人每從足部看起。也是一個最準確的審美觀。

足部長而端正。足面狹平趾骨柔細。必定是出身高貴的閨秀。足短而肥。足背寬而蹠平。骯髒蠢腿矮足的女人。必定不是淑賢的女人。一定舉止風騷。性喜交遊的娼兒。

足小背凸。趾部尖銳。走路的時候。沒有聲音。坐着時。常翹足在椅子下。這種女人的性情必定是淫蕩的。貧窮婦人的脚。大都是寬大扁薄。舉步如飛。無知的村婦。脚丫子大多腫肥。因爲她們是常行動。

足形大小適中。踝骨高一點。身子站直的時候。每好用足趾劃地。這種女人一定不安靜。

足瘦而長。背平趾斂。必富於藝術天才。喜用腦力。而且有思想。

坐時交叉其腿。搖動不定立時常以一足支全身。足悍平大的。是個善於主持家政的主婦。

女子教育的必要

(丙寅)

女子教育。我以爲是在婦女問題裡。佔有着重要位置的。因爲婦女沒有受過教育。就簡直的談不到什麼「參政」啦。找點職業啦。如果佔全國民半數的女子。都沒有相當教育。那社會的改造。簡直是沒有希望的。要知道社會。是男女合組而成的。社會上的事情。決不是僅僅男子可做。更不是女子可能做。一男女協力去做。這是必要的。

日本社會學家。建部遯吾的社會定義說。「社會是由許多人組織的。協同生活。是有機的人的合一底東西」。所以依社會學的原理講起來。男子在社會上。只能算半個人。女子也算半個人。這兩個半個人必須協力。才能成爲完全人。那麼。女子教育。應該和男子教育並重了。因爲她們也是社會單位之半。因爲這個。所以女子若不受教育。就是社會的一半人不受教育。那一半人的。自然也被將牽制而減少效率了。

現在提起了女子若不受教育。我覺得痛心。惋惜。在從前的女子們。只顧整日的藏在閨內。大門不出二門不入。這就牽到了她們的責任。其實這個理想完全不對了。

「女子受了教育。可以幫助社會做男子所做不到的事情。就是改良家庭。伊們能教授子女。爲社會上立一個好的基礎。原來改良家庭。就是改良社會上的起點……要知道。家庭改良。尤須從兒童着手。要求兒童強健。須如食物等等。不能不求合度。這絕不是沒有知識準[illegible]

對。看一看現在女子們。到入學的適齡期。就爭先的入學。從小學。中學。甚至於大學。更可譬成可佩服的。現時代的女子們。從學校畢業以後。就去找相當的職業。什麼女子事務員啦。打字員啦。一切一切的事業。這都可女子辦任的事情。所以兩爲現時代的女子們。應當努力。自覺。求學。上進。這才是世紀的女子哪。我現在舉個例子來說。德國的女子。在這個時局緊張的歐洲大戰。伊們能在上學前(女學生)。必得上會社。裡先打字。而後上學。上學後還得特別努力研究學問。在這個意大利的女子們。在這個非常時期。能夠替男子製造軍需品。興國物等等的。這種精神。是我們所應該效法的。我們不得不歸功於伊們的敎育。如果沒有受到高深的敎育。伊們決不會做出驚人的動作。在某名教育家說過[illegible]問。所能作的」。這可見女子教育底必要了。(完)

小姐

要捉住現在 好好去幹吧

又是一年了。這幾月給妳的警告。妳領會到了麼?就是說。今年妳又大了一歲。離老的路程又近了一點。孩子氣該減消一些了。妳工作該努力些。它有些效果了。不要一味的去學小孩子。雖然那是天真有趣。但有許多地方是用不得。因爲在廣正的生命線的工作上。孩子氣是只能破壞而不能成功的。新春是妳拿主意來做人的日子。最好找個清靜地方。閉上眼自己去想想。打算一下。去年有甚麼短處。應該改造。有甚麼長處。應該保留。努力的課程或工作。今年要特別補作。還有。最好先打算出一個希望。譬如說我今年要立志讀完十部小說。或者要決定交三個有用而正當的朋友。或決定要積下多少錢作爲書籍費的思想等等。這些起碼的計劃是很容易做得到的。想想妳的年歲。看看妳的環境。估計一下自己的能力。好好幹吧!小姐!

婦女常識

(一)用豆餅代玉米麵。(磨餅則稍遜)將堅硬之豆餅用刀切碎。再搗(或磨)成粉。用以蒸窩頭。則食時較玉米麵尤爲滑潤。且營養料亦不稍遜。而價格便宜多多。

(二)白蘿蔔作餡可代替黃韭菜。白蘿蔔洗淨切成絲(或擦成絲)與拌其他菜餚相同。惟將大蒜搗爛加水成糊狀合入餡內。拌勻。做餃餃或水餃。食時。其味與黃韭菜無異。

(三)用麥麩作餡。小麥經工廠中提出麵粉所剩之皮(即麥麩)。也可作餡。作法。把麩蒸熟。再用冷水洗過撈去。再加拌油鹽等。惟不可太淡。用作蒸食。食後甜軟時間最長。麥麩中含營養分最多也。(馬英)

請買滿洲國債

股票交易買賣 股票金融擔押
滿洲野村證券株式會社
奉天市大和區加茂町第七號
滿商部外交員 衛懋禮
電話 二三三一五四番

診療 產科
大西醫院
內外科、性病科、其他各科、太陽燈、超短波電氣治療、戒除麻醉藥慢性中毒、負責斷癮
院址 奉天市大和區霞町三番
院長 繆德軒 助產士 孫靜波
病室完備·入院方便

世界的大發明
專賣特許 滿洲大事業實施權分讓

新京大相士魏邦 到奉
寓 北市場郵政總局北對過 永安大旅舍二樓 四十九號

民益鐵工廠出品

王伯勳

真正婦科養血膏
興滿堂藥店

變化積膏 特製三腎丸 萬靈虎骨酒
奉天市 德潤堂藥局發行

補腎育月寶
主治 特長
金勃先藥房

理腎健腦補血養身
黑色固腎丸

黑色固腎丸主治
瑞華氏藥行 瑞華氏藥行
大生藥店

應時服料 齊備
新奇物品 豐富
歡迎惠顧
永裕

王氏理肺安寧丸
主治各期肺病咳嗽

盛京時報 晨刊
晚晨刊一大張半
發行者 康德新聞社 新京特別市中央通三四
發行所 康德新聞社奉天支社 奉天市大和區浪速町九號

論說
工資統制（要）

近兩年來。勞動者工資所以高漲的原因。不外（一）國內大事開發建設。國外勞工來滿者較少。供不應求。（二）物價騰貴。勞工生活程度。代價自然趨向激增一途。（三）一般企業者。因爲競利關係。暗中多用高資募集勞動者。此爭彼誘。遂致漫無限制。至於國外勞工來滿者所以較少的原因。不外（一）國外勞工。十有九來自華北。現在華北政治已上軌道。也在大事開發產業及復興建設。廣需勞工。所以他們貪圖近便。不肯遠來。（二）自從我國實行國兵法。彼等不明眞相。少壯者未免裹足不前。（三）關於匯兌上。似嫌拘束。爲了這些個原因。竟使國內勞力不足。工資高漲。對於開發建設和增產上。頗受影響。政府當局有鑑於此。所以積極從事確立戰時下的勞動新體制。除用有效方法着手增加勞動力以便確保生產力而外。昨（一日）並制定公布「工資統制規則」。極力防止工資的不當高漲。並確保勞動者的生活費。

據谷民生部大臣談稱。「此項工資統制規則。實行的目的。第一。務使勞動再生產圓滑。第二。發揮勞動生產的本質。以確保生產力擴充計畫。第三。禁止富有誘惑性的工資。以助勞動配置計畫與物價政策的調和」。至於適用的範圍。則爲林業。礦業。工業。土木建築業。運輸業等。預想在實行以後。不但使全國勞動工資成爲一環的統制。並可以確保勞動者的生活基本要素和勞動力。因爲此法一經實行。凡是已往的不正募集。非法壟斷。即可徹底掃除。勞動者不但職場穩定。工資合理化（以工作的難易。作爲給與標準）。而且永遠能夠保持最低生活費。不再感受生活的威脅。須補最低生活費。是以主要食物費（精白高粱及包米麵）作基準。如遇物價昂騰的時候。工資也隨同增高。這種辦法。可以說是面面俱到。實在是現在高呼增產報國時期中的一大助力。何况今年又是第二次產業開發五年計畫的最初年度。只要是努力能夠確保。勞動者的生活能夠安定。開發。增產。自然都可以達到預期的目標。

不過目前增產的主要目標。乃是農產。關於農村所傭用的勞工（長工和短工）。在此項工資統制規則以內。還沒有具體的規定。現在天氣日暖。已然到了開始準備春耕的時期。據去年經驗所得。長工和短工的工資。已然高漲得使農主疲於擔負。今年關於主要農產物的集貨價格。既經規定。那末對於這種長短工的工資。也應當斟酌農村實在情形。和其他林礦工業等相同。另行規定一種農業工資統制規則。在春耕開始之際。即予實行。同時。關於此項農業勞動者的生活確保問題—食糧配給。尤應作一通盤打算。務使其工資既合理化。生活亦確保最低限度。自然生產力日益激增。克收增產的實在功效了。此外。如同家庭傭備的男女工。在最近幾月來。也任意抬高工資。毫無限制。使傭雇主不能再用。此事雖然在無形中可以促進一般生活優裕者的轉爲勤儉勞力運動。但是此類男女工。究不能說他不是勞動者。既是勞動者。關於他們的工資也應當受相當的統制。纔算合理化啊。

達爾文港成灰燼
痛炸之下軍事施設如泡滅
美機十六架殞命

【東京一日電】大本營發表（一日午后四時半）一、日本帝國航空部隊、三月廿八日爆炸達爾文港、破壞諸軍事施設、使僞裝隱匿中之敵機三架起火、歸途受美增援戰鬥機七架之追赶、乃敢然與之交相空中戰、擊墜其四機、三十日更猛襲該地、我戰鬥機隊、與敵戰鬥機十架交戰數合、擊墜其九架、攻擊隊、使全彈命中飛行場並諸軍事施設、將之破壞云、二、帝國海軍航空部隊、三月廿四日至二十八日、連日攻擊莫利斯維港擊墜戰鬥機六架、並爆炸飛行場高射砲陣地兵舍等處、

修理愛機
日海軍勇士於炸敵之餘暇、修理愛機、以備再破長空殲敵敵（日海軍省許可）

濠洲與英裂痕漸深
軍事指導今後不加聞問

【里斯本卅一日電】據墨爾鉢恩來電澳洲首相克欽發表、澳洲政府與議會、關於今後澳洲之軍事指導、概不干涉云、

巴達維亞市漸復蘇
日旗飄揚華僑歡欣

【巴達維亞三十一日電】日軍入城後約歷一月之巴達維亞市、以乾燥期之來臨、故益僞炎熱、在南國之陽光下、已恢復以往之和平與繁榮、市內之復興、以日軍之適切之指導及住民積極之協力、故得顯著進展、三十日當回教之祝祀穆罕默德之降誕日市內數處之回教寺院均舉行祈念祭、而受多數住民支持之印度義勇軍西亞拉加鶴、亦逢此佳節、更以總裁鳥里亞拏拉特之名義、發布宣言、表示對于民衆發以要請與日軍並新統治機關充分協力以致力於治安維持之聲明、盟誓與日軍之緊密之協力、此外爪哇全島達五十八萬以上之華僑、自日軍占領以來、亦自動傾向於對日協力尤爲巴達維亞華僑之對日態度、更近於絕對的信賴於三十日之國民政府還都二週年紀念日、戶揭日章旗、而華僑居日本人街之影色、又因戰爭而閉鎖之市內各電影院、亦決由四月一日起、在日軍之指導下一齊開放、久被與嚴禁隔絕之市民、獲得益以滋柔之嚮暢、而由于市街復興之進展、交通量亦漸趨頻繁、自轉車、馬車之往來、絡繹不絕、市內電車乘客、更日益增加、顯示繁盛景況、對拜與左克及亞領方面之鐵路、亦大增運轉數量、巴達維亞之和平之鼓動、日益高揚云、

渝對法王廳
設定外交關係

【上海一日電】重慶來電稱、重慶發言人、三十一日發表、重慶政權目下對羅馬法王廳實行確明關于外交關係設定云、

（甘地翁）

聖雄風骨輝耀人寰
拒英狡計決不與同汚
喚醒印民爲自身幸福勿甘作虎倀

【里斯本三十一日電】據新德里來電稱、三十一日國民會議派運用委員會於決定英國對印提案拒絕之前、甘地翁對國民會議派全員發使其拒絕之勸告、更甘地於卅一日之該派運用委員會席上、强調發表稱英國案完全爲着英國、對於印度是無價值、更有印度某報稱、『據新德里來電悉克派亦完全呼應於國民會議派決定拒絕英國案』云、

國民會議派態度已毅然決定

【里斯本卅一日電】據合同社新德里電話印度國民會議派運用委員會於三十一日之會合、慎重討議英國之對印提案之結果、已決定毅然拒絕此提案、關于國民會議派之拒絕英國案之決定、已決於一日提交克里普斯造印特使回答文、正式通告英國側、目下運用委員會已完成回答文之起草、此回答文之要旨、表明全面拒絕英國案但卽以英國未對印度人不與以統制遂行戰爭之權限爲理由而表明反對、以克里普斯於三十日夜之廣播演說中公式發表之英國側之印度防衛權保持之方針、

對防衛權吝嗇不捨
印度決不接受空頭支票

【百倫三十一日電】綜合倫敦情報、英國朝野、以爲印度各派領袖於克里普斯特使發表英對印提案後、即因高麗與回教徒聯盟受諾該案、頗呈樂觀、不料繼後竟遭甘地派以及各派首腦之猛烈反對、於是英側關於印度問題之見解、又急速傾向悲觀、是以此次英印交涉最大之難關、乃防衛問題、據克里普斯之三十日夜的放送演說 印度之國防、乃亘世界全般防衛問題之一環、故現印度軍司令官、必須保持爲行政參事會一員之地位 亦可明瞭、英國側認爲一般印度防衛之勝利、絕對必須確保於英手、而印度各派就中國民會議派、對此軍事上不與以權限之獨立、以等於兒戲、頗爲失望、同時繼在戰爭進行中、亦要求委印度以防衛權、且謂附與戰後獨立之約定、將又爲空頭支票云、

故英印間已全無妥協之餘地、包含戰後附與對印自治權之英國案實已全被粉碎、於是英印交涉、乃瀕於決裂之危機、又據云國民會議派之所以拒絕英國案、不外由于克里普斯之廣播演說而揭破關于軍事上之印度防衛較現情未讓一步之英國之意向、結果該派之態度乃驟然强化云、

【斯德哥爾摩三十一日電】國民會議派各方面對克里普斯提案之反對機運、漸次明確、同時英國側之焦慮亦難遮蔽、尤其憂慮會議之强硬態度、據英國側之觀測、國民會議派之反對理由有左記各項、一、據說克里普斯案、未有受領新之憲法之用意、對印度各州、使其保留從前地位、按從來回教徒聯盟觀之、回教徒有不參加新印度聯邦之虞、此乃使國民會議所之要望全印度之團結不可能也、二、因許與少數派之定義之曖昧、所以印度內部有惹起不安之虞、三、英國負有防衛印度之任、使其附與印度軍事指導權對英領印度各州、與不參加聯邦之藩王間之案、不但會議派表示不滿、而且悉克教徒亦有不滿之意、所以英國方面皆注目云、

賈齊爾立危崖
再無善策難免衆叛親離

【百倫卅一日電】東亞相繼敗戰大英帝國朝野之動向、日愈深刻、遂料彈劾戰之責任者賈齊爾、其二敗戰國民之感情爆發、應改革社會經濟体制之聲浪、漸呈昂揚、今據倫敦來電、急進派論客哈羅爾德拉斯基教授、於三十一日之德里報知新聞發表論文、茲誌其論評如下、賈齊爾首相、已經不得默視二十世紀之諸現勢、彼須洞觀未來、祇爲保持過去、不許就職、凡爲國民期盼政府改革戰時中英國之社會、萬一賈齊爾如固執此事、國民即時中止對政府之協力云、

【里斯本三十一日電】新德里來電、對於克里普斯案國民會議派與回教徒聯盟之印度二大政黨一應行慎重檢討、而會議派運用委員會、於三十一日午前、歷三小時、兼於午後亘三時半之久嚴重討議、回教徒聯盟運用委員會、亦於該日、亘歷二次之長時間、立行審議、兩派均未表示若何決定的態度、兩派對於戰後自治之許諾與戰時中英國管理印度國防兩案、均示有非常之難色、英印會談、於今已陷於當面之重大危機、而運用委員會散會後、會議派議長阿扎特、談敘如下、本日前後亘歷六時半於運用委員會、自各方面、關於克里普斯提案、檢討之結果、已得抵至若何決定之階段矣、因此、於甘地西薇兩氏、對此速起會議派對英決議之草案後、即於一日午前八時所舉行之運用委員會、互行諮議之一方克里普斯、於三十一日午前、與新聞記者團會見、談述如下、余思於明日前、關於與印度各派領袖之會談、即得反響！關於印度國防、於印度側希望轉歸於印度、但英國於今次大戰終結前、痛知担任一切之責任、因此、魏貝爾英印軍司令官、未行辭任、然關於英國担任印度國防、會議派運用委員會、絕對反對、

據美聯通信、阿扎特議長、於三十一日、已將克里普斯、關於戰爭中繼續中之本問題、尤要求說明云、關於本問題、印度側之態度、時別强硬、未加以若何重大之修正、毫無承認克里普斯提案之傾向、事態於今、已至重大之危機矣、

大禍當前美民迷醉
羅責難如充耳
驕奢成性罪犯屈指莫數

據華盛頓傳來消息云、於三月廿三日華盛頓誕生紀念日、美羅斯福大總統曾發表一篇重而憤怒的演說、最近犯罪狀況、自本年一月以來、在不足一個半月之期間內、犯罪者竟達一百五十三萬一千二百七十二件之多、在此驚人之數目中、殺人及性的犯罪、竟佔其大半、此種不良現象、實令人痛心、當時羅氏即以此 實問國民且思極力矯正此不良習俗、而激勵國民、企圖以此昂揚戰時下之國民思想、惟驕奢成性之美國民、由此事件以觀、美國民之耳亦不過如春風之吹馬耳、由此不入耳之言、無國家觀念、亦可概見、處此決戰時局下、羅氏思以此激勵國民、眞不啻癡人說夢、嗚呼、傷心哉、羅大總統！

工資統制規則原文（中）

第十五條 省長及新京特別市長受民生部大臣之認可、對於日工勞働人於需要三月以上之暫得期間之勞働之從事者、得規定工資之上限、

第四章 工資總額之上限

第一節 通則

第十六條 依本章規定之工資總額之計算期間規定爲四年（每年有一定之工資截止日之規定時爲三月、六月、九月、或十二月之最終工資截止日前三月間、

第十七條 本章之工資不包含左列者

一、勤續津貼

二、家族津貼

三、賞與（限於一年一回或二回之定期支給者）

四、休業津貼（限於不因勞働人之責者）

第二節 就勞時間制工資總額之上限

第十八條 雇傭主於同一之工場、事業場、事務所、其他之作業所當時雇傭三十人以上之勞働人者（稱爲指定雇傭主以下同此）關於其雇傭之勞働人從事之各作業、依另表第二號之作業等級評定、規定作業等級、於其常時雇傭之勞働人達三十人之月之翌月末日前、向省長或新京特別市長報告之、作業種類有變更時、或作業之等級有變更時、須於十四日以內報告之、

第十九條 指定雇傭主其雇傭之左列以外之勞働人、向屬於同一之作業等級者、全員支給之工資總額不得超過每作業等級於另表第三號之平均時間率工資以就勞時間總數所得之額、

一、於適用第二十三條規定作業從事之勞働人

二、因過去之實績於有必要時、於受省長或新京特別市長許可之作業從事之勞働人、

三、因生活狀態之不同需要多徵生活費之勞働人

第三節 生產量側工資總額之上限

第二十條 以事業之統制爲目的之團體（以下稱爲統制團體）其統制之區域亘及二省（包含新京特別市）以上者受民生部大臣、其他者受省長或新京特別市長之認可、其團體員之指定雇傭主、關於對其雇傭之全部或一部之勞働人、支給之工資得規定單位生產量、或每單位作業量平均工資率、

第二十一條 指定雇傭主爲炭礦業或鐵礦業者、受民生部大臣、其他事業者受省長或新京特別市長之認可、關於其向全部或一部之勞働人支給之工資、得規定單位生產量、或每單位作業量平均工資率、但指定雇傭主爲統制團體之團體員時、有依前條之規定時不在此限、

第二十二條 於爲第二十條或前條之認可聲請時須提出關於左列事項之資料

一、受適用之作業等級

二、單位生產量或每單位作業量平均就勞時間之實績及預想、

三、前各欵之外可爲參考之事項

第二十三條 指定傭備主、對於有單位作業量平均工資率之規定之作業從事之勞働人全員支給之工資總額、不得超過於該工資率以總生產量或總作業量所得之額

第五章 給與規則

第二十四條 指定雇傭主於其常時雇傭之勞働人達三十人之月之翌月末日前關於左列事項制定規則（以下稱給與規則）向省長或新京特別市長報告之規則變更時、須於十四日以內報告之

一、始業及終業之時刻及休憩時間

二、工資及工資以外之給與之種類

三、工資之截止期間及開支日期

一個月內
毀蘇戰車千輛
德軍發表戰況

【伯林三十一日電】德軍司令部發表

一、德軍於東部戰線、自三月二十三日至三十日間、破壞蘇聯軍戰車九百八十三台

一、廿八日至九日夜、德海軍攻擊之英護送船團、於墨門斯科附近水域航行中、又受德潛水艦攻擊、被炸沈滿載貨物之輸送船二隻（一萬一千噸級）他一隻亦命中魚雷、更因大型商船一隻、陷於不能航行

一、德空軍、急襲北非馬爾他島里加飛行場並托布魯克飛行場設港灣設施、對英貨物船一隻、命中直擊彈

一、柏葉騎士鐵十字章受勳者煙得拉斯中尉指揮之潛水艦、因作戰同未歸還、認爲乘員與艦隊同殉、

（註）煙得拉斯中尉、曾炸沉英假裝巡洋艦加林西亞（二二、三〇〇噸）丹倍十、淵斯爾號（一五、〇〇〇噸）及其他合計二十萬噸、故去年蒙授以破格之勳章、

美墨談判開始

【維西三十日電】據哈瓦斯通信華盛頓電訊、以巴希亞外長爲首班之墨美使節一行、三十日清晨、抵華盛頓謁巴緬亞使節、擁有墨馬喬大總統致羅大總統之親書、三十一日、已與威爾斯國務次官間關於美墨協力、開始會談、

巴爾哥斯長官

菲島預算決定
巴爾哥斯長官予以承認

【馬尼剌一日電】巴爾哥斯菲島行政府長官、三十一日、軍政部當局發表、本年一月廿三日迄至四月之行政府豫算、已予承認、該豫算、支出總計七八〇萬六二六〇貝索、較諸前菲島政府同期間中豫算支出額、實爲五分之一、可見菲島行政府順應菲島新事態苦心節約支出之眞情矣、（圖巴長官）

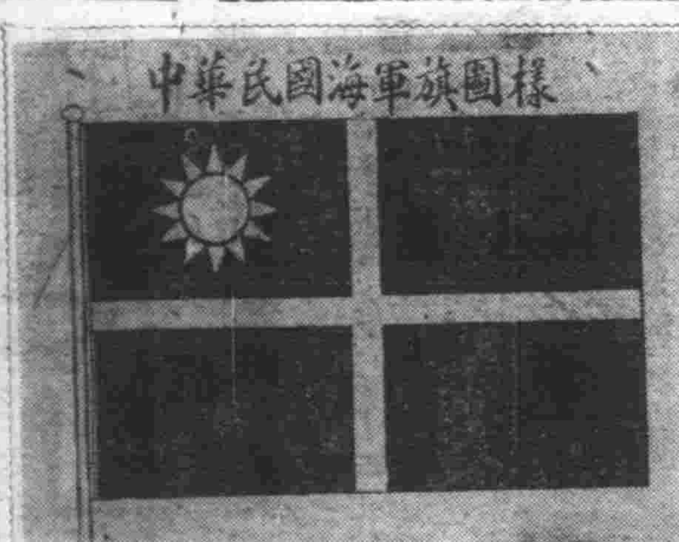
中華民國海軍旗圖樣

中國海軍飛躍發展
國府舉開海軍將領會議

【南京一日電】新中國海軍、在日本海軍輒大援助之下、頗形發展、當還都二周年之日、在揚子江上、舉行最初之觀艦式、顯示新生之意氣、復自一日起、共二日間、在南京召集、南京、廣東各要港、威海衛、南京、江陰各基地司令以下全國海軍將領、開第一回全國將軍會議、第一日於一日上午九時、在海軍部太禮堂開會、國府側任海軍部長等首腦以下、多數出席、以推進防衛計畫教育等百餘件議題爲中心、進行協議、（圖爲新規定之中國海軍旗）

我對華中貿易
決定輸入種類

滿洲華中貿易連絡會議、亘於四月一、二兩日、假國務院第一會議室舉行、其第一日、自一日午前十時、滿洲國側有古海總務廳次長、池田企畫處參事官、伊藤經濟部貿易司長、石田經濟部工務司長等、華中側有興亞院島田調查官、伊東事務官以下約三十餘名出席下舉行、首由古海次長致詞、繼有滿洲側伊藤司長與華中側島田調查官、前後說明一般事情、正午小憩、即隨古海次長於中銀俱樂部之宴會、午後於伊藤石田兩司長主查之下、舉行農林及礦工兩分科會、關於各部門貿易種類、逐行協議審議、即於午後四時散會、至於第二日、繼續第一日、於午前舉行分科會、午後互行綜合審議會、確現細節目的決定、茲誌貿易會議之種類如下、

△滿洲國側輸入者、小麥粉、茶、煙草、皮革及皮革製品、棉花及綿製品等

△華中側輸入者、大豆、豆油、木材、紙漿化學製品鐵鋼及其製品等、

去疲勞·健胃腸
高單位維他命B₁劑
强力米太寶靈片
（强力メタボリン錠）
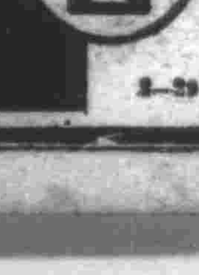
凡因維他命B₁不足、以致胃腸活動性降低、肌肉弛緩無力、食慾不振並便秘之人、如服武田牌高單位維他命B₁劑强力米太寶靈片、必得鼓舞活胃腸組織、除去過度疲勞、調整肌肉之緊張力、同時食慾旺盛、消化液之分泌增多、並可促進營養素之吸收、使疾病迅速治癒。
〔包裝〕100片 500片
各大藥房均有發售
S-29

バルブインサイド
（大車用汽門心）
標商註冊 金龍牌 No.8000
銀龍牌 No.6000
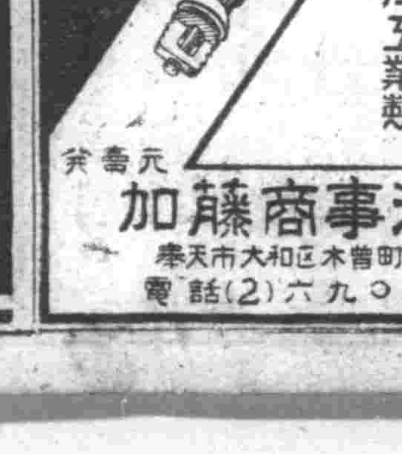
大平洋工業製
元賣發
加藤商事洋行
奉天市大和區木曾町一四號
電話(2)六九〇三番

若素教育掛圖
是師長良好助手
爲學童忠實導師
供職於教育界，身任教導之責而最感覺困難者，則爲國優以下的教師，因爲此等學童年歲尙在幼稚，思想尙未發達，欲使各種常識令其完全理解，的確很屬困難，所以必須用各種標本或各種美麗的圖畫，來幫助學童的學習和記憶，那麼教育掛圖在國民教育階段中，是很重要的教材，除能幫助師長講解的更能透徹外，也能很實忠的啓發學童的思想，增添學識，使確實收到教育的效果，諸師長與學生聯合起來努力貴校教育掛圖的設備吧！
兌換方法
一、兌換券已全部裝入若素包裝盒內，三百錠者一張，一千錠者三張
一、學校將收集的兌換券，寄至敝社，卽奉上若素教育掛圖
一、兌換券六張，可兌換掛圖一張
一、新「滿洲國地圖」，用兌換券三張卽可換一張
一、掛圖郵費歸兌換者負擔，以郵票代用來信註明姓名，學校名稱，通信地址
私人或商號可代理學校兌換
奉天市信濃町十七號
若素製藥株式會社
K.7

奉市專任區長任命式
已假市署舉行

奉天市區長之給薪吏員制、乃全滿最初之制度、已誌本報、已決由四月一日起施行先驅之初代專任區長之任命式、已於四月一日午後二時在市公署正廳舉行、經鄉市長多田副市長、庶美庶務科長以下關係科員、小林協和會市本部及其他關係者出席、首爲國民儀禮、旋即由鄉市長對大和區長慶德嶽夫氏以下十三區長（三區長未定）交以任命狀、繼更由鄉市長訓辭、略謂各區長須体得專任區長制施行之趣旨、擔負責任以期市政之完遂、邁進非常時局之打開云云、對此慶德大和區長亦代表區長、陳述答辭、於是任命式乃告終了、

派充小西區行政課長　奉天市技師補　澤柳　業
派充北陵區庶務課長　奉天市主事補　牧山茂雄
派充北陵區行政課長　奉天市囑託　吹野　勣
派充瀋陽區庶務課長　奉天市主事補　金萬　譯
派充瀋陽區行政課長　奉天市屬官　相澤　儀左衛門
派充大西區庶務課長　奉天市主事補　林尙　本
派充大西區行政課長　奉天市囑託　長田仁　藏
派充北關區庶務課長　奉天市主事補　董　振　銘
派充北關區行政課長　奉天市主事補　茂谷榮　造

各區行政機構
亦行正式刷新
發表任命各區課長

鑒於時局之要請、期複雜多端下部行政事務之圓滑、已解決多年懸案、所謂施行專任區長制實現之奉天市、依據專任區長制之實施、爲强化擴大下部行政機構區之權限愛謀其整備充實、即廢止區來於區長下、任從補之佐之區事務長制、遂新設庶務、行政二課、分担事務長担任之事務、謀計執務之簡易化、以期遂行區行政事務之圓滑、即於從來事務長之下、設置行政經濟二係、以此改變事務長所統轄之機構、依二課制之實施、乃謀分割事務長之負担、及執務之簡易化與充實化也、而此新制度、於專任區長就任之同時、自四月一日實施之、至於各課長之任命、亦以該日令、發表如下、

派充小西區庶務課長　奉天市主事補　楊　雲　峰
派充敷島區行政科長　奉天市主事補　今井　明
奉天市屬官　劉　濬　智
奉天市囑託　大野　壽
派充大和區庶務課長　奉天市主事補　嗣山　京
派充大和區行政課長　奉天市囑託　黑田武　重
派充鐵西區庶務課長　奉天市主事補　佐藤芳　藏
派充鐵西區行政課長　奉天市主事補　增田晃　一
派充大東區庶務課長　奉天市屬官　張　世　濤
派充大東區行政課長　奉天市囑託　小笠原　論　文
派充朝日區庶務課長　奉天市囑託　滿　德　滋
派充朝日區行政科長　奉天市主事補　木村末太郎
派充敷島區庶務課長

派充東關區庶務課長　奉天市主事補　中　德　山
派充東關區行政課長　奉天市主事補、
派充皇姑區行政課長　奉天市屬官　許　迫　遠
派充瀋海區行政課長　小川　讓

全國綠化運動
定植樹節盛大展開

建國十週年佳年之帝政記念國民勤勞奉仕全國綠化運動、於國民之翹望下、植樹節之韶雨日之四月廿一日、爲期已迫、興農部及協和會當局、爲該慕大計劃之實施萬全起見、本年已決定動員全國協和會分會、協和義勇奉公隊、協和青少年團、青年訓練所、國防婦人會、大中小學校以及各種團体、會社、機關、展開植樹節國民勤勞奉仕之綠華運動、藉以徹底國土綠化滿蒙奉仕愛鄉之協日精神、以資國民得有規律的團体訓練、並鄉土建設之實現、一方爲該本運動趣旨之徹底浸透、廣向民衆配布宣傳書、小册子、明信畫片、新聞、雜誌、無線電、電影、講演、座談會、商店櫥飾競技等方法擴大宣傳云

收買政府代用官舍
一日發令實施

【新京一日電】政府當局、伴隨房產會社之改組、爲收買政府代用官舍、其於官舍公債法、以四月一日令、發行交付公債一億三千七十七萬六千圓、其中以一億一千百六十九萬九千圓、對房產會社、再以一千八百七十七萬七千圓對滿洲住宅協會皆不依現金、而以代物支付之形式、分別交付之、因之房產會社對由興銀之借入金七千五百萬圓、及由其他貯金部及恩給特別會計等之借入金、乃以公債於同日實行償還、今次住宅公債發行措置、完全不與用中銀承

國民訓將制定
月內將行最後決定

國民訓制定第四回起草委員會、三十一日下午二時、在國務院第一會議室舉行、王親典事務局長、星子人事處長、作田建大副總長、青木參議府秘書長等關係員約二十名列席、關於第二輯五原案、重行慎重推敲、而本國民訓、大要恰爲四條或五條、與與親邦日本五條御誓文相讀美、特別置重點於灌注國民以指導精神、具爲滿蒙檢性、而本月十日、繼續開第五回起草委員會、終於起草委員會最後的決定、

勤勞青年受檢試驗
定於六月實行

自勞勤勞青年之登龍門之事檢於滿洲國內可以受驗以來志願者、逐年增加十七年度第一回在政務部管下事檢、已決由六月一日起凡六日間、除於新京、奉天、哈爾濱實施外、并特於牡丹江特設試驗場、以備實施願書提出截止日期爲五月十五日發表前已有百五十餘名之志願者、由此亦可見勤勞青年之意氣也

惡少年行竊被捕

受之形式、使全額替代政府支付以便消化於民間、殊堪注目云、

王寶林、十六歲、原籍新京市二道河子、客年春事來奉、住所不定、因不務正業

擊沈朝日丸病院船
乃英國假面鬼畜行爲
藤葉滿赤主事憤激談

擊沈日本病院船哈爾濱丸後、攻擊朝日丸之事件、毫無遺憾發揮猶假面紳士英國彩色之鬼畜性、於日滿方面固不待言、即全世界亦皆加以非難之攻擊、滿洲赤十字社奉天省支部主事、藤葉策一氏對此無道義之敵異常憤激、於忍泣之下、復聲力言述如左、

悖逆國際條約、侵入道上所不容、此種鬼畜行爲、實非言語所能形容、亦可謂爲狂暴獅子出現原形、惟有令人憤懷也、所憂慮的是不知病院船究竟怎樣、萬一白衣勇士各位皆乘在此船上呢！所以現在余之胸中、因彼等行爲已充滿非常憤激矣、

掠爲竊賊、專在人多處所乘人不備、伸其妙手、於三月卅一日午後三時半、在南市場鄉政局內、行竊一日係婦人、由該婦懷內掏出錢包一個、內有現金國幣百元、婦

滿赤利用廟會機會
巡廻施療計劃

滿洲赤十字社、爲向無醫療施設之農村、施以治療、乃與今年春暖同時、派遣巡廻施療班、往訪各村、奉天省支部、遂擬利用管內各地廟會之機會、派遣施療班、同時更連合奉天鐵道局附業課變路係、巡廻廟會地沿線之村落、至於本年度施療班巡廻計劃如左、

▲廟會施療班
湯岡子娘娘廟（四月十七十八、十九日）
觀岳城娘娘廟（自四月三十日、至五月四日）
奉天天齊廟（自五月十七日、至二十日）
鞍山興盛廟（自五月二十一日、至二十四日）
大石橋迷鎭山娘娘廟（自五月三十日、至六月三日）
廣家屯康草寺廟（自六月七日、至十日）
▲巡回施療班
興京縣（自五月五日、至十四日）
遼中縣（自六月十五日至二十四日）
清原縣（自七月四日、至十二日）
新民縣（自七月十八日、至二十二日）
法庫縣（自九月十二日、至十七日）
康平縣（自九月十八日、至二十四日）

滿鐵江崎民
就任幹事長

滿鐵社員、當江崎重吉氏就任本年度幹事長之際、以電報向本社致就任之詞云

瀋縣已設定
自興村計劃

瀋陽縣公署、分成三班、往各村實施糧穀出貨督促、刻已分別巡察、由三班班長、規定於四月三日上午十時、在縣公署會議室、對省方及縣糧穀出貨員、提出報告督促狀況、大致全縣糧穀出貨量、已達百分之八九十云、

瀋陽糧穀出貨
成績頗佳

產業五年計畫第二期、由本年已開始邁入本格的運動、爲呼應此計劃、乃於首立優良農產物之增產、瀋陽縣當局很據以上產業開發、於奉天省下各縣設置自興村、已求村、設定爲自興村、已由產業科着手調查、該村地質實態、人民戶數及經濟等項、其成果實在想像以上云、

普及時局認識
奉市實施紙戲宣傳

奉天市公署爲謀對於現行時局之行政認識之徹底計、決由二日起凡十日間、於市內衛頭出演「英國兵入營」「英東亞艦隊全滅」「以統制經濟之民生安定」及其他漫畫照片新聞等紙戲、以「必勝的誓」「以稀奇興發時局之認識、以便發民衆對於時局之認識、第一日之二日已於小西邊門外瀋陽公園公開、後更擬於各地展開、三日於工業區廣場、六日於太淸宮、小北門、七日於城內大東門、小東門、八日於城內大西門太西邊門、九日於南市場、十一日於皇姑屯、十日於鐵西興發路南六路、十一日於皇姑屯、十二日於沙子滿市場、十三日於北市場、陸續放演云、

（圖即出演情形）

藝文部委員會
市本部對人選已銜定

協和會奉天市本部、爲謀藝文部門之各工作向上發展、結成藝文部委員會、包含羅市內滿日藝文界之名人、以克服時艱、而完成大東亞戰爭中之文化使命計、特網演藝、文藝、美術、音樂、工藝等部、目下對各部委員之錦部委員已定決如下、

▲演藝部
委員長上原獨、副委員長古永廣、委員飯河知記、劉恩淸、陳因、

▲文藝部
委員長濱山繁行、副委員長小倉國平、委員佐藤功、山本茂、松永清繁、于蓮客、

▲美術部
委員長小倉國平、副委員長中西徹、委員本田純康、委員荒興一、濱口一雄、松岡茂、

▲音樂部
委員長堀重太、副委員長金子三雄、委員吉永廣

▲工藝部

國債行市

國債名	每票面百圓	包括經過利息
第一次公債		
第二次〃		
第三次〃		
第五次〃		
第六次〃		
第九次〃		
第十次〃		
第十一次〃		
第十二次〃		
第十三次〃		
第十四次〃		
第十五次〃		
第十六次〃		
第十七次〃		
第十八次〃		
第十九次〃	九六.〇〇	九七.廿
第二十次〃	九六.〇〇	九七.二

郵政貯金額數
已逐漸提高

【東京電】對於郵便貯金之貯入制限額數、已自昨夏自二千圓提至三千圓、此次由遞信省鑒及大東亞戰爭下與國民貯金增强之必要、遂準於四月一日開始提至五千圓、再觀察最近貯金成績、與此戰爭勃發之昨年十二月八日之現在額、八十八億七千餘萬圓、待其後不足四個月之間即增加八億圓、故所待望之百億圓、已將有突破之勢云、

滿鐵創業卅五周年

奉天鐵道總局
舉行隆重紀念式典
由平山理事代讀總裁訓諭

滿鐵創業三十五周年紀念式、一日已於奉天盛大舉行、是日鐵路總局、午前十時半由平山足立兩理事以下二千名社員、均集合於社員食堂大廳、行國民儀禮後、乃由平山理事代讀總裁訓諭、並由江崎社員會幹事長發言、高呼滿鐵萬歲、於是式終、繼更舉行社員會結成紀念式、開會儀禮後、乃由高田、江崎兩新當幹事長致辭、謂更對于衙幹事長授與賞狀、其後爲社友代表清水東亞土木社長與北安滿社員會代表、加藤發產局長等之祝辭、於是高呼社員會萬歲、合唱社歌而閉會（少頃復開祝宴、計外奉天鐵道局、亦於午前九時半由宇佐美局長以下千二百名出席、於森町紀念會館舉行同樣紀念式、後乃一齊參拜殉職社員紀念碑、於奉局內廣場以冷酒乾杯、以祝此意義頗深之三十五周年紀念日又滿鐵創業三十五周年之天村總裁訓諭要旨如次、

此次大東亞戰爭之意義、洵極深遠、其目的進在謀確、擊滅英美、對此實非体知不可、而須銘此大東亞共榮圈之確立、乃爲達成大目的之第一階段、然美英今後必繼續之策動、謀挽回頹勢、本此見地、吾等實須以自重致力於大東亞共榮圈之充實發展、而卑使美、英不能再起不可、故共榮圈北方之守護、愈益重大、而吾等之實務亦愈爲加大、此余所痛感者也、

我社成立、已經三十有五年、以大陸開發之先驅、任其重責、煞挺身於可謂此次大東亞建設之魁之滿洲國之建國或中華民國之再建、完成極大之貢獻、茲更爲於光榮之社史增添光彩計、我社已於青少年社員之錬成訓練設以重點

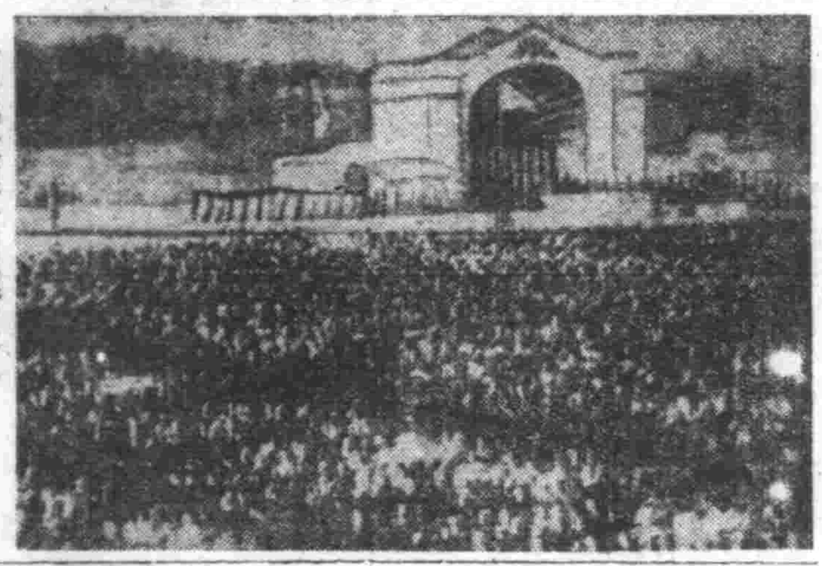

（圖爲大連合同祝賀會）
（旅順要塞司令部許可濟）

大連本社
舉行慶祝式典

尤爲於外地民族之間、率職者、已能滿蒙規範之品格、去年度更以此爲第一目標竭力進其滿底、故今日之事態、更有育成强化之必要、本年度確爲滿進對于全社員之即應戰時局之準備訓練之强化、更切望諸位能認識此重大事態、振起我社傳統之精華滿鐵魂、率先立定殉於國策之覺悟、以挺身於本目的之達成云、

【大連卅一日電】滿鐵本社對於此次創業卅五周年記念日及滿鐵社員會結成第十五回記念日之双重卄萬社員之慶祝日、自午前九時、於大連市中央公園滿鐵俱樂部球場舉行盛大祝賀式、集大村總裁以下各理事以下大連在勤社員於一場、執行國民儀禮、繼社員會代表祝辭之後、即報告表彰社員、對爲行者殷明功勞者以及卅五年廿五年、十五年之勤續者授與表彰狀、最後齊唱社歌並三唱天皇陛下萬歲、而閉式此後並有市中行進以及晚餐會等之執行云、

新京支社全体社員
分別舉行式典

値此滿鐵創業三十五周年及滿鐵社員會結成十五周年之當日、滿鐵新京支社、由支社社員會新京聯合會共同主催之下、自四月一日午前六時、於同支社前廣場、集合下二千餘名社員、舉行盛大式典、社員會結成式典、自午前六時集合全員、奉行國民儀禮、奉拜旭日、午前六時二十二分、對燃燒之滿鐵魂點火、全員一齊齊唱社員歌、朗讀社員會綱領、繼爲幹事長、副會長之禮式、並有並北交通社員會之祝詞、三唱萬歲後、移於堂之市中行進、參拜神社後、於西廣場厚生會館、午前八時、集合二千餘員、舉行盛大之滿鐵創業式典、舉行永年勤續者表彰式、齊唱社歌、並三唱萬歲、此嚴肅之式典、乃告終了、午後三時（滿系社員家族）午後六時三十分（日系社員家族）於西廣場厚生會館、開演電影會、免費公開以慰問全社員家族、當日並由全社員以每人十錢、獻金慰兵商量藉將兵等以感謝之至誠、

表彰勤續社員

定於新京支社舉行之滿鐵創業卅五周年紀念式典、自一日午後八時、於新京西廣場厚生會館、集各關係機關多數代表參列之下、舉行盛大式典、於此式典中對新京支社關係之永續勤務社員、加以表彰、所表彰之滿人關係者如左、

△卅五年勤續社員＝王井山、伊東學

△十五年勤續社員＝蔡振榮、張洪賀、劉連芳、劉炳章、滿宗德、劉宗貴、蘇延喪、張連俊、畢思榮、李財、齊鳳汀、孫秦榮、

奉天市 金城 有聲電影院 新版 風流冤魂 陸明 主演 明星公司 新型作品 下期 新片

光明電影院 四月二日 大鬧寧國府 上海新片捲土重來 紅樓夢一段最精美的節目 梅熹 顧蘭君 白虹 嚴明冷 主演 下期預告 夜半歌聲

北市場 雲閣電影院 電(二)五三五九 國華公司恐佈偵探巨片 豔屍 慕容婉兒 尤光照 徐風 主演 下期 解語花

天光電影院 大西關五斗居 電(三)二七八 本院首次獨家公映新版巨片！ 尤光照 周曼華 主演 李阿毛與唐小姐 國華公司特製熱烈滑稽寫情巨片 四月二日起至六日止 同時加映 時報特報新聞短片

亞洲電影院 小西關電車路 電(二)三七九一 國華公司最新出品 夫婦之道 周曼華 尤光照 主演 注意 今天本院另版廣告 優待券末日有效

光陸 CAPITOL THEATRE 城內中街路南 電(四)三六三三 國華公司最新出品 夫婦之道 周曼華 尤光照 主演 注意 今天本院另版廣告 優待券末日有效

南市場 共榮 GEKIJO 新華影業公司出品 有聲古裝武俠巨片 江南小俠 陳娟娟 主演 下期 特別預告 胃之奇術 南市場 滿映新聞 電話(二)一六二一番

化痔 脚氣 心口疼 疥癬 伯龍氏 ……

百萬 宜傳不如服用後之效果證明 マムシ藥房 電話三四五五番

北滿醫院 內外科 花柳科其他一般 院址奉天市小北街一段三四號 電話(四)一四〇二〇番

性美膏 桃夢 木村商行

天興福醫院 各科診療 院長 邵先煒 大連市西崗街一〇八番 電話(三)二五二五

中央大戲院 文興社富連成小科班 環宇武青 連陣宙鋒家坡石山 頭本 怪俠 歐陽德 中央大戲院 特別通告

京城 都藥房 淋藥 世界獨特的神效秘藥 本藥房 豫防花柳病絕妙之新藥 嘖嘖好評 全滿總發賣所 奉天江ノ島町八 まむし藥房 合資會社 都藥房

罹患年久的 淋病與婦女病 （冷症赤白帶） △百發百中 △保能斷根 △永不再犯

印刷切紙機 刀片零售 興農實業公司 大連市日新街 電話二一三〇六番

康天大賽 春第一次 四月 三日 四日 五日 六日 十一日 十二日 十三日 十八日 十九日 二十日 每日午前十一時半開始 場所 砂山 券 一圓 五角

驅梅聖藥 新斯必類如神 新・斯必類如神、即武田特製之驅梅聖藥、一般簡稱曰新・斯必、此劑之品質純良與臨症上之毫無危險性質、莫不堪以保證、良以新・斯必之所有售品、俱曾經極嚴密之化學檢查動物試驗並多數之實地臨症考察以後、始行發售、故敢大膽推選、以利梅毒治療、敬希醫家患家認明武田老牌、免招意外不測。 各大藥房均有經售 (ネオ・スピラルゼン)

馬二琴製 調經甘露飲 婦女病致的 乾血勞赤白帶 諸虛百損經脈百病

哈爾濱道外正陽十四道街 老福春堂藥房 本堂出品四種靈藥全滿馳名 劉氏樂仙膏 專治貼婦女經血不調諸般病症 劉氏養血保坤丸 專治能行經腹痛 劉氏金丹 專治咳嗽痰喘五勞七傷 劉氏金剛藥片 專能扶陽固精夢遺滑精腰疼腿痛各等腎寒腎虧最有效 外埠各省城鎭均有經售

パピリオクレーム 雪花膏 伊東化學研究所

本年防水開發事業 預定工費六百萬圓 於本年四月間開始動工

【哈爾濱】濱江省防水開發事業局爲防止各河川沿江地帶農地之水患、連年以來、積極建築河川江堤、以免雨期中水勢之氾濫、現已屆解氷時期、關於本年度工事之計劃、業經詳細協議結果、業已決定於二十七日據該局金子總務科長發表如左、

本年度防水開發事業經費預定爲六百萬圓、正向中央當局請示核准中、本人預定本星期內晉京、向中央政府接洽、以便進行、至于本年工事實施地點、預定在哈爾濱市香坊附近、及郭爾羅斯後旗境內四站、五常縣屬拉林並珠河、雙河、阿城等各縣境內各地實施之、其起工之期間、預定於四月農民播種前之期間內開工、最初在郭爾羅斯後旗與哈爾濱近郊作爲初期工作地區云云、

當局急謀惡疫之防止 强化現場消毒所

【撫順】在炭都撫順、因滿人勞力激增、而惡疫亦隨之流行、尤其以發疹傷寒爲最多、而在四五兩月此種惡疫尤行猖獗、撫順市與撫順炭礦當局、對現在發疹傷寒之防止已消耗許多之經濟與勞力、對此種病症媒介物之蝨、虱努力奔命於撲滅、此種殺虱法、以使用瓦斯蒸氣將到礦工人及現場宿舍工人徹底消毒、此外在工人宿舍巡迴檢疫、在炭礦醫院對患者並疑似患者施收容之、並行預防注射等以期徹底實施預防對策、因而此等設施完全半久的實感困難、因此爲對到礦工人消毒檢疫隔離所以及現場消毒所、爲强化使其完成計、對發疹傷寒及傳染病工人務求消滅明朗化、以謀戰時下第二次產業五年計劃、而基於國家之要請、使其充分增炭云

撫順罹病患者之統計、在昭和十四年日人十三名、滿人三十六名、昭和十五年日人四十八名、滿人百四十名、迄昭和十六年日人百三十……

勃海國史跡調査開始

【新京】……國十周年事業之一、關於滿洲與親邦日本曾行交通之勃海國之史跡調查、於今月中旬起開始、調查地方以勃海王二世之王城牛拉城爲中心、高力城、寶城子古城、紅旗河土城、英安城、牛拉城趾之五處、蒐置資料累出、此之發表及展覽、預定將在七月中旬、盛大開催云、

道德總會伴隨禁煙政策 特辦戒除講習班 自願應募者極爲踴躍

【新京】滿洲國道德總會、伴隨政府禁煙政策、爲拯救鴉片癮士痛苦、特辦鴉片癮者戒除講習班、經由該會志願者入會講習、結果應募者頗爲踴躍、在報名截止之前日、應募志願戒除者達一百七十餘名之多、經選考志堅決者男二十名女十名、於昨日(一日)入會講習、頁兩個月間、其成果如何、頗堪期待、

決以十年計劃實施 調查大松江之實態

【哈爾濱】由於昨夏秋吉前警務廳長之發案、由哈爾濱之官下郭爾羅斯後旗開之大松花實態調查完竣、敢行北滿大動脈之「活躍的松花江」之產業、交通、運輸、淡水漁業等、各分野之精密踏查、業已資料整理終了、成省政運營之重要指針矣、所以現池野廳長亦仍繼續前廳長之計劃、推進以昨年度爲初年度之十年計劃、本年度以降又由在哈學界、醫學界、官廳等有多數科學專門家參加、更加把握强力調查陣之編成、爲「北滿之田」出動、最近關係者間、關於其體的方策實行協議磋商云、

于大臣歸京

【吉林】全國各地國兵部隊觀察之于治安部大臣一行、乘午后五時四十五分列車來吉、三月卅一日觀察東大營之步兵第十一團之戰時教練射擊槍劍術等、一日午前七時三十五分發列車歸京云、

遊覽汽車開始運轉

【新京】薰風送暖、一般嗜好遊覽觀光之士、頗肩接踵、又大爲活躍、是故新京觀光協會、爲謀觀光者之便利及其幸福、乃自一日起開始運轉遊覽汽車、運行時間爲午前九時、正午、午後二時、三時云、

春季大掃除

【遼中】警察署、當署長以時屆春季、正百疫流行之際、爲確保商民健康、特實施春季大掃除、凡商民所居屋宇院落、皆必須力求清潔、并照屬逐戶檢査、倘有不潔者、即從嚴罰辦、以資儆戒、現商民各戶、正大事掃除作業、咸知清潔、此亦民風之日益向上之佐證云、市民極宜努起注意云、

三共同墓地移葬終了 定期舉行慰靈祭

【遼陽】本市由昨年度起、樹立新都邑計畫案、爾來克服許多困難、事業日見進步、因此將昨年中埋葬南林街、員烈街、西關街之有緣無緣佛之三共同墓地、移於遼陽縣西八里莊村徐家屯、昨年業將約三千座之坟墓、完全移葬終了、市公署對此等先人之有緣無緣佛、舉行慰靈之慰靈祭、已向關係方面、發送案內狀矣、慰靈祭、在四月四日于前十時起、於徐家屯新共同墓地執行、當日式序如左、

一、同道席、開會之辭、誦經、祭主讀祭文、(張市長)開祭主讀祭文、(內田汪縣長)祭主祭典、來賓讀祭文、來賓祭奠、閉會之辭云、

瑞穗區開催 組長會議

【遼陽】市內瑞穗區(日系居住地域)四月二日午后七時半起於西本願寺、開催組長會議、關於左項諸要案實行懇重審議矣、

一、關於協和會市聯提出議案之件、
二、關於市民捐贈之件、
三、關於蔬菜栽培獎勵之件、
四、關於常會運營之件、
五、關於市部執行之件、
六、關於物資配給之件、
七、關於洋火配給之件、
八、關於白米販賣之件、

糖菓業加工組合 將開創立總會

【遼陽】市砂糖加工業組合、從來分組合員爲一部(糖菓業)第二部(汽水業)第三部(冰菓業)第四部(其他業者)運營組合事務、而右中第一部組合員之糖菓業者、今次依據商工公會之指導斡旋、爲獨立組合之新發足、目下定款之作製、予算案之編成等逐見準備進行中、許管之新組合包含業者、計糖菓業五十三店、糖豆業六店、合計六十五店、組合之新名稱爲遼陽市糖菓加工業組合、四月十日許開催創立總會、而本組合之特長廣爲異於其他組合、於組合內設共同工場、並行關於各加工業之共同施設、全組合員成一人而在同一之工場各自發揮其特殊技能、採取極適合新時代合理的經營方法、漢恐怕是全滿無有類此的、而新組合誕生成組合之目的施行如左事業、

一、對組合員砂糖配給之分給
二、製品之規定準備、並販賣價格之協定及價格之表示、
三、組合員業務上之紛爭調停
四、組合員之實體總合之報告
五、謀組合之發展行關係組合之親密
六、關於組合員監督官廳之命令傳達、

商工委員會 四月六日開催

【撫順】商工公會、爲順應國策、即應統制經濟下而謀商工管理之合理化、由參事總會決定、使商工各委員會爲一體、設置商工振興委員會、其改組第一回委員會、將於四月六日午后二時、在該會講堂、約四十五名之出席下而開催之、所議之議題爲地場產業振興關係而行交換意見、並由有質撫順市商工股長、講演關於統制外案之一切事項云、

調查物故建國功勞者

【安東】安東市公署依據省公署公函調查物故建國功勞者、於五月十八日施行建國十週年記念之行事中、同時舉行物故建國功勞者之合同慰靈祭、現已通函各分區及會社、關係者將該管內之物故建國功勞者依下列之事項四月六日前報至市公署以便受此合同慰靈祭、

一、本功勞者係指中央建國忠靈廟合祀以外之物故功勞者、
一、於建國前後不關官民因鎭壓匪賊而物故或病死者、
一、將物故者之姓名年齡物故年月日及物故之地址連同現在住所功績詳細記載之、

豆腐坊配給不公 婦孺終日難購求

【大連】年必品中之豆腐、因上官初未加以規定、致配給方面、始終難以圓滑、且居中奸商、以爲良機可乘、將向該組合所領之黃豆製成豆腐、亦不盡數供給分配、一方暗渠大價轉售、并糖瑞以作成之獲數、而行數術以隱蔽世人耳目、牌可以弄暴利、即担任推銷日方豆腐房者、逐日喇叭頻鳴、沿途叫賣、亦不過作一招牌、實則暗地高價售出、州廳當局經濟警察係當局、因鑒於此、如當此不理、將來深恐蠹繭成患、故不辭勞瘁、嚴密安查、加緊調查結果、住民等的痛不得圓滑購買、常招豆腐業者、於其組合說明原委、擬定販賣價格、擔負出資之責、不准故違、然且方之豆腐、由此再勿其弊、而滿人之食用豆腐者、有之者自是起手持粉麵、糖首待立、因糧價騰貴、窮不勝感無力購買、時逢午正、尚未購得、而家中四鄰炊煙矣、若此種情形、難不講商道、未免使人難以吞忍、望豆腐坊家、講懸公道、以免他人仍欽云、

縣民獻金三起

【安東】大東亞戰爭勃發以來、槍後國民爲感想前線奮鬪勇猛將士起見、並發露國民赤誠猛烈熱誠之獻金、各地蜂起、茲有安東縣下住民獻金三件、一爲高野大日本帝國獻納國防獻金、一爲感激皇軍戰時新嘉坡之陸海軍尉問金二起、分誌如左、安東縣湯山城城村鷄片村理所張金五百……各五二圓、安東縣北井子街道德分會長劉振曙向陸海軍獻尉問金各七圓五角、

仲春天氣驟變 雪中發現路倒

【遼陽】時交仲春天氣溫暖、一般住戶多有撤除爐臥限期、將家庭中之火爐撤去、並且時有脫棉換夾之仕女出現街頭、但天有不測之風雲、本市忽於上月二十九日午前零時許降大雪、天氣頗冷、時至午後四時許雪停止、但於市內舊干畢廣軍橋海興門前發現一名不詳之男子死屍、年約四十餘歲、經該管派出所報告警察股揭巳檢證完了、確証係有麻藥嗜好者、因天氣驟變、而凍死者、現已飭令掩埋云、

老夫少妻綱難白首 妻戀司賬被夫捉獲 革退舊司賬又戀新司賬

【哈爾濱】濱外北九道街義昇棧、經理人孫大餅子者、年六十許、(曾官遇大餅子所得綽號)、山東人、數年前娶得如花似玉美貌女子孫劉氏年二十三歲爲妻、自結婚以來、因夫婦年歲相差懸殊關係、感情不常、不料孫劉氏因受都市惡風之薰染、專學時髦、移心變愛、內此會與該棧司賬郭某、先由眉目傳情、繼則發生關係、天長日久竟打得火熱、熱度達到沸點、如膠似漆、寸步難離、不料醜風傳播入其夫耳中、於是醋火中燒、日前竟將司賬郭某革職逐出、永不准登門、否則決不甘休、詎知該棧將郭某革退不久、又僱用王某年二十五六歲、司賬員、未過幾日孫劉氏又與王某發生關係、但是孫某五里霧中一般舊客、均呼孫某爲綠頭、噫!老夫少妻總非白首、不戰綠頭巾者有幾人云、

財務科整飭雜捐

【西安】西安縣公署財務科長馮履謙、縣當局命因縣現多令改正所有車捐、備人捐、接待人捐、不動產增加捐等項、均在縣稅範圍內、因法重人民負担、務使納稅公平、散收合理起見、除呈請稱峰認許外、並派專人從事調查云、

及時雨雪兆豐年

【西安】西安縣境自入春以來雨雪不多、而地質較乾、其農民雖未播種、但亦屆播種地之期、於三月二十八日晚天氣陰而驟、雨雪、連至二十九日拂曉天亦晴、雨雪量甚多、且一日間約得將來若干寸、據一般農民謂此次之雪、可兆豐年云、

木材法令說明會

【新京】商工公會、及新京經濟統制協力會、爲期政府當局實施之木材統制法令徹底、特擬定於四月三日下午一時、(日系)二時、(滿系)於新京公會堂第一集會室、招集木材業者、由政府關係者出席下、舉開木材法令說明會云、

春季狂犬驅除

【遼陽】縣警務科衛生股當局、爲預防春季狂犬病發生起見、依左記區域實施驅除、千山驛大孤山、櫻桃園分駐所、鞍子嶺稼合站十里河救坑分駐所、安平寨子、長嶺分駐所、沙河鋪首山驛入里村分駐所、但實施日期、由各警察署自行規定之、所有藥品、由衛生股配給、惟藥品係毒藥、禁止亂用、免生危險、對於實施完了如有剩餘仍須返還云、

聚賭被警逮捕

【新京】市內日出町六丁目二番地住有陳書禮者、於昨日聚附近居住之賭客安福林(日出町六丁目二番地)、李海林(日出町二丁目二番)、齊喜林等人於家中聚賭、正在呼盧喝六之際、不料被新發路派出所中之警官張某偵知、即將賭徒等數名、一併拔捕送……

祭祀關岳 舉行典禮

【開原】關岳係古代之名將、均忠勇愛國、故後世崇之爲武聖、每歲春秋二季、舉行祀典、以資紀念、本年春季之實施期、已定於本月二十六日、又當祀關岳之辰、並時逢聖戰進展東亞和平實現之期、所以我縣當局本此國之精神、對於祀關岳之典禮、嚴肅莊嚴舉行、以期官民崇尚關岳之武勇、而使人人具有忠君愛國之心耳、

開隣組回覽板 內容改善磋商會

【新京】以鄰組回覽板內容改善問題爲中心、日昨(卅一日)午后一時、於協和會館第二會議室、由協和會首都本部所招開之回覽板內容改善磋商會、當於區各支部長及市警務關係當局派員出席下、以所定問題、依次加以磋商、結果決定改善者、定爲左記各點、

一、各官廳指示之事項、凡欲利用鄰組回覽板者、其事項之內容、今後須一致避免冗長、力求簡單化、以期各組民易於明瞭、
一、今後之指示件名、亦須清楚、以免含混不清致令組民見題不解便對指示事項之內容發生忽略心、

常務委員會議 決於五日舉行

【通化】市內長流區協和分會、決定四月五日午後二時、於區事務所開催第一回常務委員會議、屆期市本部派獨部員蒞席指導云、

青木參事 向全滿廣播

【新京】協和會爲喚起軍官民一體團結之精神、藉以發揮國民總力戰之效能、故協和會總部參議青木參事于昨(一日)午後七時三十分起、向全滿廣播國民總力戰問題云、

催領軍納蔬菜金

【西安】西安縣西安街公所、於康德八年度奉令辦理軍納蔬菜計、白菜、大葱、蘿菜等各種、以上價金業均發到、鄉街公所發給人民者已達十分之九以上、其未領取者、尚有一百四五十元之多、此項蔬菜金、皆爲農民之血汗金、街當局爲體恤農民計、飭街公所實業股長李得泉、用通知書、組長方法、並布告週知、有此項蔬菜者、定期來領云、

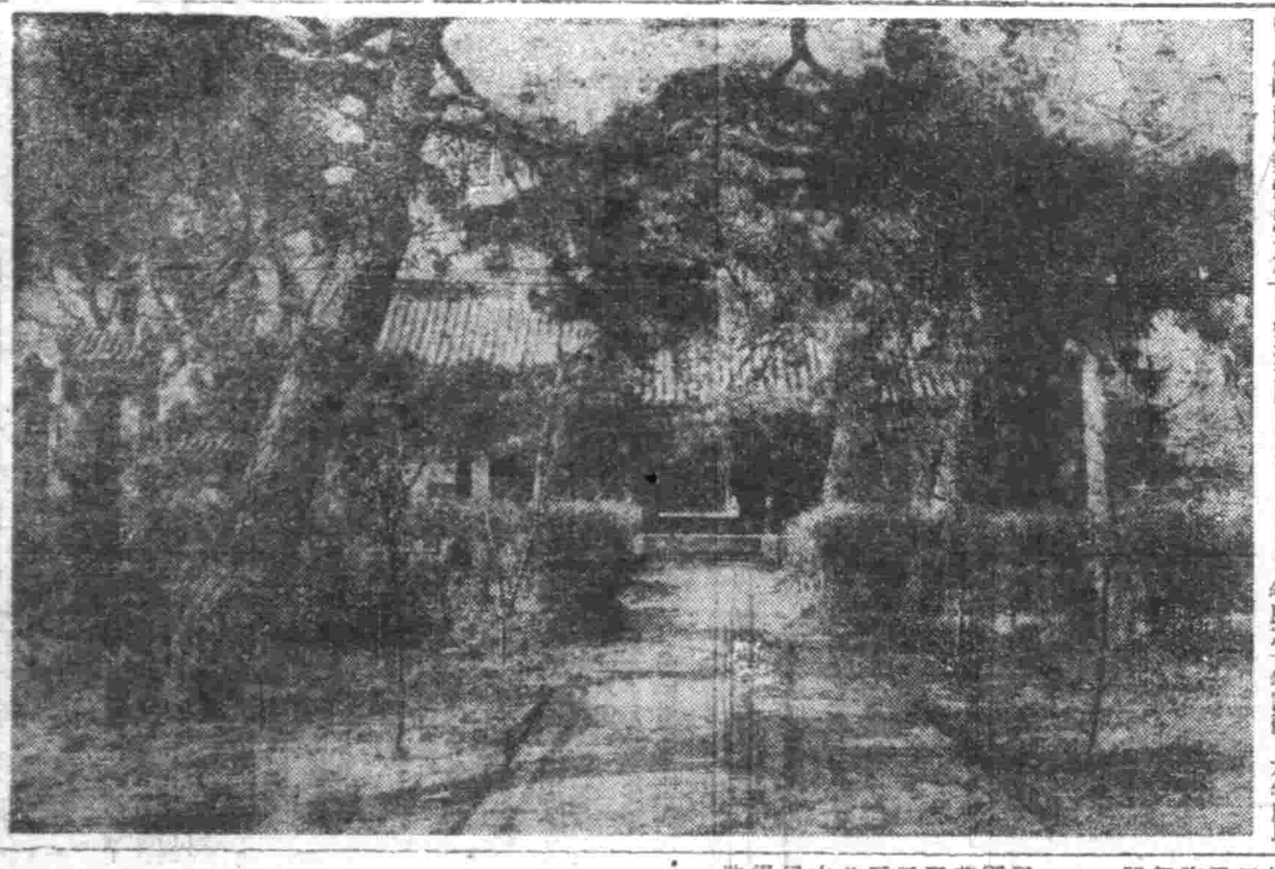

遼陽孔子廟、在南門外、門前古松蒼然、清淨閑邃、倍極莊然之致。

期徹底滅絕百斯篤 每月一日起七日止「爲撲鼠週間」

爲獎勵撲鼠每隻五角並給彩票 頭獎千元人人均有得頭彩希望

【新京】爲期百斯篤徹底滅絕、特規定自一日起至七日止、開始撲鼠週間、俟後由每月一日開始至七日繼續舉行、至於撲鼠之方法、撲鼠器或用藥品、皆可隨意、將撲得之鼠、不問死活皆可送至該管內之派出所、即可得三角錢、同時亦不問姓名及住址、又發給抽籤券、待滿足五千鼠即開彩、頭彩一千圓、希望市民努力撲鼠、任何人皆有得一千圓之頭獎之希望云、

爲謀防衛强化 遼市定期實施救護訓練

【遼陽】時局重大之秋、遼陽防衛强化之一方策之客歲市……實行市民救護訓練、遼陽市於四月十七日起至二十日四日間、每日午前九時起至午後四時對講系、由第一軍管區野戰醫院實施、日程並受講者之分配決定如左、

△十七日(於市公署講堂)協和義勇奉公隊救護班員及第四國民高等學校學生
△十八日(於第二國民高等學校)第二國民高等學校學生及興亞商業學校學生
△十九日(於第三國民高等學校)第一及第三國民高等學校學生
△二十日(於女子國民高等學校)女子國民高等學校、實方國民高等學校學生並市內各女學校教師

歡迎代理 國內各省城鎮漢西藥店均皆售 招募經售詳 函索草即寄

輸兒康 奉天大北關高生堂藥店

德茸補丸 大人頼健康最良理藥 奉天大北關高生堂

保肺素 治咳嗽痰喘三期肺病 奉天大北關高生堂出品

舒肝靈 奉天大北關高生堂出品

婦女月紅丸 奉天大北關高生堂藥店

壽嬰寄 奉天大北關高生堂藥店

羚羊清肺散 奉天大北關高生堂藥店

痔漏除根 玉德堂藥店

調經育生丸

強精補腎丸 九州大藥房

治愈淋病花柳 劉福德謹啓

肺活 肺病能好專方

慈惠內科 醫學博士工頂乃義
電療 紫外線 短波 超短波 透視 偏光線 愛思光
完備病室 充實化驗
奉天大西關城平里 電話 事務 2-7096 病室 7100

電影歌曲 藝華鉅片「千里送京娘」主題歌
千里送京娘
李麗華唱
百代新片

派拉蒙萬年筆
△特點▽ 新式樣 巧 書寫流利 永遠保用 免費修理
注意
奉贈筆尖及墨水
奉天華昌飯店 美利時分行
歡迎代理 待遇從優

司保明眼藥
是一般眼藥中的超特品 是一切眼科病的精良劑
全國藥房均有代售
總發賣 滿洲製藥株式會社

治淋特效
萬人絕讚!
世界上認爲最大發見的淋藥成分,會經引起了醫學界底革命,是在近幾年底事。根據這成分而製成的治-尿-塞。本號把它介紹到國內是在發見當時開始的。這期間、利用它那獨特的化學療法,治愈了無數患者,是我們不能否認的事實。
然而,到現在還有許多人,亂用不可靠的淋藥,因而叫苦連天着。本號爲了拯救這些不幸的患者,爲了驅清這萬惡的淋病,又把治-尿-塞介紹到患者底面前,眞是值得我們來追憶而讚嘆的!
包裝 24片
治-尿-塞 G-U-CIDE
滿洲柳韓股份有限公司

小說

爵青作　大珂畫

回天明六點鐘，我至少還得趕回姑母家的，否則舒描馬腳來，事情將惹得難以收拾了。而且這事情若被姐姐發覺，這善良的女人不但不能爲我隱瞞，反而更要胡亂推測，說不定會對姑夫姑母說明了始末，而到這賭巢裡來找我，那時就更難辦了。所以，在午前五點鐘的時候，我雖然已經把那件皮衣的一半輸掉，可是心中卻毫無悔意，我退出了賭案，把口袋裡還得殘餘的紙幣整理了一下，預備回到姑母家去了。

但是，正當此時，像我往時所遇見的奇數的遭遇一樣，一件奇妙的事情發生在我的身上了。我由賭案上退下來，又傍觀了一刻，到廁房裡見過六哥兒，說明了將古畫存放在這裡的意思，正要起身往外走的時候，我突然發覺口袋裡的錢不見了。我對金錢雖然闊達，可是失掉錢卻要失聲喊出來，

「六哥兒，我口袋裡的錢不見了。」

六哥兒看見我這倉促失驚的樣子，也驚訝起來，他扣好衣領，預備像要和誰格鬭似的。六哥兒總是有這樣庇護部下的性格的，

「錢沒有丟，在我這裡呢？」在當這時，一陣嬌笑的聲音由門那裡傳了過來。我和六哥兒回過頭去一看，是一個半解着衣襟的女人，像要把擧世的男子都誘惑到她的懷裡似的，嫵媚地插着腰站在那裡。

六哥兒反倒手腳無措了，

「艷秋！你怎麼開這麼大的笑話 這是六年前的老朋友，」

女的似乎未聽見六哥兒的話言，只是微眨着兩隻眼皮發青的眼睛在笑着，把我的上下凝視了一番，「我比你知道得清楚，這位誰不知道是孫家少爺，大名早就耳聞過了，可惜這位稱爲少爺的，大約就要走……」

「胡鬧！」六哥兒半似惱怒地說，「把錢給人家」

女的還是顏色不動，「錢是可以給的，不過在那裡還不是交朋友呢？」

假設我的血液可以作心理分析的材料，那麼好色的成分是不可忽略的，在我的疲倦的視野裡，這個頑冥而妖艷的女人，成了那一瞬間的最大的世界，我忘掉前此的瞬間的一切，完全被她鎖攝住了，我是應該六點鐘回到姑母家的，可是苦萌生了這樣危險的感情，在六點鐘以前無論如何也不能回去了，

「法男！」六哥兒伏在我耳朵上說，「法男！這是去年新來的……看這樣子，今天晚上你是回不去了」

是的，正如六哥兒所說的一樣，我是回不去了，爲了快樂，一切生活的計劃和秩序是都會發狂的，那天夜裡，我被這女人陪着出了廁房，就走進了在院庭西隅的一間小客廳，客廳裡裝璜得很精緻，由那物器和空氣來推測，她倒該是個在上流社會裡鬼混的女人，世界上有一種對於邪罪首先敬遠而後降服的人，還有一種認爲邪罪便是整個的人生的人，我大概是屬於後者的部類罷，這個賣淫女的香巢對我一無生疏奇訝之處，當我坐在一隻椅子上，完全覺得和在自已家裡一樣了。

「還想回去嗎？」她用嬌笑一樣的眼睛望着我。

「不！」我覺得全身有些疲乏了，

「是的！今天也許回不去了，」她得意地微笑了一下，「錢還給你，不過這錢給你一要走的時候是就會不見的。」

但是錢的失而復得又有什麼可悅的呢，我脫下上衣來掛在牆上，把錢放在衣袋裡，毋寧說是爲了快樂而歡迎她取用的。我知道快樂的要諦就是忘卻和擺脫，我就懷着忘卻和擺脫的感情，在拂曉以前結了一次驚醒的惡夢。

定額儲金制度
將自本年六月實施

政府爲獎勵促進吸集現下重要政策之購買力、以便裨益國債之消化、實施存入、國債息付郵政儲金、且擬遞期間亦縮短經過之郵金國家所認期間、實錄獎勵儲蓄計、於郵政儲金、創設定額[illegible]期間以上之[illegible]利上之優遇、關此近經國務院會議提出關此[illegible]儲金法改正要領決定[illegible]六月一日實施、就中、[illegible]要領、大體如[illegible]

一、以一定金額爲郵政儲金、長存一定期間、即長存兩年之場合、利息年四分六釐、二年以上五三年之場合、年利四分四釐一毫、三年以上迄五年、年利五分五釐、五年以上迄七年、年利六分六釐二毫、要之、依於二年間之長期存貯、二年以上之場合、利息較之二年間之利息低減、

一、定額存款之記入金額、限定爲三十圓、五十圓、一百圓、三百、五百圓、

田口法律事務所
民事·刑事　特許·商標　出願·審判　代理
律師　辯理士　法学士　田口純男
奉天商埠地三經路八緯路　電(2)三三五七　四一三四

桃夢
家庭之融合夫婦之和偕將是現在把握人生之幸福倘欲更進而求其妙味不可不光顧敝店確信一用此物定能有如意之物品而攜歸也
防止早洩最有効之外用藥　性美膏　壹盒貳圓
女子不感症特製藥　嬌柯詠　貳圓
增進精力不可不備之靈藥　主靈佛夢　壹圓貳角　五圓
其他強精藥劑器具等甚多珍可出人意外而一度購臨參觀路遠之人士請於信封內裝入郵票四分索取以便將型錄急寄不悞
收郵費貳角　依郵政小包替送金外
奉天市加茂町十六番地　木村商行

松尾規矩
辯護士　法學士　律師
奉天小西邊門內藥王廟西胡同三三
長電話（二）三三六四

專治遺精滑精
奉天市大西關大什字街口路北　普明醫室經售
定價每盒七圓內裝十袋十日用
量外埠函購請由郵局掛號匯款每盒加郵費四角服法購藥時附有詳細說明書
獨家經售並無二處

專治小兒氣卵
奉天市小西城門南電車道路西　▲明遠堂藥房發行▼
◉專貼小兒氣卵　偏墜雙墜　大人疝氣　小腸串氣　(電話)2-6041
(藥名)延春補天膏
◉定價●每張八元●每張四元▲獨家經售並無代理
◉外埠函購請由郵局掛號匯款每張加郵費四角
用法簡便詳載說明書函索說明書附郵票六分

廣藝書局　本版圖書
廣註語譯古文觀止精裝　一冊四元
高頭編國文選粹　一冊一元三角
學生適用算術百科題詳解　一冊一元五毛
抒情女子尺牘　一冊七角
王運升著實用藥物學　一冊一元五角
不肖生著龍門鏢大俠　全四冊四元四角
〃龍岩奇俠　一冊七角
圖書出版發售　張恨水著燕歸情花　二冊二元
〃淪落艷跡　二冊一元八角
〃金銀世界　一冊九角
〃鐵血情絲　二冊三元
〃桃李花開　一冊一元五角
電影小說蘇三起解　一冊五角
〃碧玉簪　一冊六角
奉天市小北門裡資子胡同一〇八號
一律八扣　批發另議

清導補腎丸
濱江省公署製造業許可
主治　先天不足、後天虧損、五勞七傷、諸虛百損、腎虧咳嗽、腰腿痠痛、夢遺滑精、精冷精清、房事過度、神經衰弱、記憶減退、動作氣喘、耳鳴眼花、年久白濁、小便頻數、夜不安眠、消化不良、以及婦女久不受孕、赤白帶下、子宮寒冷、月經不調、經前經後、氣虧血虧、服之均效、屢試屢驗
定價大盒三元　小盒一元五角　每打十五元
總代理　哈爾濱道外正陽八道街　華美西藥商行
注意

安全消臌散
奉天省許可證
主治　一切脾腫水臌氣臌單腹脹等症均有特效
祥華良藥
漢醫　王景泉謹啟

亨得利
專售高尚鐘錶眼鏡
奉天城內中街

西氏理肺丸　西氏理肺散
老年人多年咳嗽是最可怕的病
奉天大西邊門外　鴻育堂出品

通信教授新式簿記
本會創辦之第十二年故決行增刊數千學員渴望之「白話商業簿記」

發財之道　歡迎來店研究　買賣股票
滿洲證券取引所取引人　滿商外交　郭文長　張雲閣
荒津商店
奉天大和區宇治町四　電(二)五八三八·五八三九　五八四〇·六〇九五

能莫爾病
請用　既能脫離苦海速登彼岸　又能強身增精如神
新斷法癒　松下植二先生創製
經理處　增井大正堂商店　滿洲增井大正堂商店
大連市吉野町一〇五　新京市日本橋通八
贈送樣本
敬告苦於麻藥中毒諸君
有家敗身亡之憂的麻藥中毒必能迅速痊癒無論醫家或中毒者一經試用本劑能得他藥所不能得之信賴至於藥價之低廉效果正確神速更能令人滿意請用本紙記入尊名函索說明書
總製造發行處　藤定洋行醫藥研究所　大阪市西成區田端通二丁目

石綿瓦
堅固耐久·不怕火·不銹·不破
以本品建築工廠、倉庫、事務所、住宅用做房屋不但價格低廉[illegible]
塩本建栈商會　合資會社　販賣店
奉天市大和區彌生町四六　電話(5)二七八二·一〇四一
奉天市鐵西區　電話(5)一四六六

勃而興
初老早衰可服　勃而興
壽年不育可服　勃而興
少年早婚可服　勃而興
服後生精益髓　勃而興
國內外各大藥房均有出售　每瓶二元四角
總發行　泰華西藥商行

好梅親片
惡性下痢　惟有先用　塩野牌　好梅親片
紅·白疫痢阿買巴赤痢特效藥
本劑係畢近代藥化學之全力作苦心研究而則製之最強力防腐止瀉劑　無論何種難症皆能征服而導於痊癒　洵爲起死回生之聖藥　歷經許多臨床大家之實驗及無數患者之報告爲明證焉　對於適應藥少之「阿買巴」赤痢尤爲唯一之特效內服藥
【專治】各種「阿買巴」赤痢病症　傳染性及寄生性腸疾　急性·慢性腸加答兒　腸內腐敗醱酵等
【包裝】二〇片　一〇〇片
株式會社　塩野義商店　大阪市東區道修町三丁目
塩野義藥品株式會社　奉天市敷島區協和街五段四號
SH—S1

救心
『救心』之有効病狀
○苦於心臟病之患者
○動悸及肺病患者
○胃弱食慾不振之人
○氣短心臟衰弱悸動之人
○胸膈鬱熱咳嗽之人
○盜汗後不安眠之人
○神經痛及手足疼痛者
○苦於心臟腳氣病者
藥價一週分二圓二週分三圓五角三週分五圓　各藥店百貨店均售以明信片索取「心臟病治療食慾之養生法」即贈
東京市京橋區西八丁堀二丁目四十一　總發賣元　救心本舖　電話京橋(一〇一)一番·九〇四番　振替東京七二六番
能使心臟胸胃之抗病荷爾蒙增強解除病根挽回眞實之健康
昔時大名武士之護身藥、亦即現代荷爾蒙藥、博得好評用以麝香、犀角、熊膽、牛黃、眞珠、及其他數種精膽配合之(救心)因含有動植物成分故向內臟吸收之同化力最快、使血行及抗病荷爾蒙分泌旺盛由根本解除病苦、挽回健康、乃病弱者一大福音也、
特種動物荷爾蒙之精膽藥
朝夕一粒

黑雞白鳳丸
轉奇逢
主治功效　①白帶　②經痛　③腰痛　④不育
月經是婦女的第二生命　月經順調、纔能康健、健康是人生幸福、身体健康、纔能受孕、纔能作事、纔能長生
轉奇逢藥房

保利他民
補血強壯
【主治】貧血　虛弱兒童　病後恢復期　精力疲乏　肺癆　營養不良　慢性胃腸病　心身過勞　衰弱　神經衰弱
各大藥房均有經售
保利他民　(ポリタミン)
2-11

仁丹
胃弱便秘者！頭疼疲乏者！宿醉食傷時疫霍亂皆有神効
諸君！這是甚麼？
對了!!　這纔是眞正的老牌　仁丹！
隨手數粒，精神清爽　交際會客，滿口芬芳　家庭常備，四季安康
精神百倍　英氣活潑
仁丹

調經甘露飲
馬二琴製　婦女病救藥　經脈百病赤白帶下
每瓶一元每打拾貳元　奉天市大南街　春雨堂發行

補真丸
馬二琴製　虛勞病救藥　補虛百損善遺滑精
每盒六角每打七元二角　奉天市大南街　春雨堂發行

瀋陽中國銀行
對外電話號碼如左
一、通線　(四)二四一一　(四)二四一二　(四)二四一三　(四)二四一四
一、營業專線四。三二五三
存款　定期　活期存款利息優厚　手續便捷
放款　定期　活期抵押放款貼現放款
匯款　電匯信匯歡國內外各埠均可通匯
其他業務　進出口押匯代理收付事項

教育掛圖
慶祝我國十周年
除美麗的教育掛圖外，對學校更有新的寄贈
是最近的新「滿洲國地圖」

我國建國已經滿了十周年，在此十周年的佳期，除國家各機關大事舉行盛典，並頒布恩赦大詔以及其他紀念事業外，對民間亦大爲宣傳，使國家與人民打成一片，使全體奉祝此意義深遠的十周年。關此敝社亦願盡國民慶祝的熱誠，籌此贊助教育爲讚頌十周年於萬一，望全國熱心教育諸公以及在學全滿諸同學，賜與同情協力精神，期使敝社貢獻教育計畫能早日完成，爲敝社十分所感謝，爰此敝社印成多種教育掛圖，爲補救我國基本教育階段所需要，不惜大量資財，總數不下數十萬張，廣向全滿國民優級學校與國民學校分發寄贈，預想此項掛圖早與教育界諸公相見，服務於師長與諸同學面前，除幫助師長的講解與促進諸同學的學習之外，更能加強各教室的美化，以上種々的優點，想全滿師長與同學都能領會的了，今爲慶祝我國十周年教育的達成，更向教育界貢獻新「滿洲國地圖」，請全滿國優國民學校充分的利用，努力兌換吧！

若素教育　掛圖目錄
第一號　撫順煤礦露天掘
第二號　果實種子之散布
第三號　蚊
第四號　體操大會
第五號　「サクラ」「フジ」
第六號　自動車
第七號　風的強弱和天氣預報信號
第八號　大豆
第九號　軍用船
第十號　蒸氣機關車
第十一號　あじあ
第十二號　嫩芽的種類
第十三號　我們的軍隊
第十四號　滿洲產淡水魚
第十五號　太陽系
第十六號　高粱
第十七號　牧羊
第十八號　滿洲農業
第十九號　蝙蝠
第二十號　野口英世
第二十一號　岩石的種類
第二十二號　滿洲產重要毛皮獸
第二十三號　熱河地方的沙漠
另有特別出刊的「滿洲國地圖」

≡兌換方法≡
一兌換券已全部裝入若素包裝盒內，包裝三百錠者一張、一千錠者三張
一學校將所收集的兌換券，寄至敝社，即寄上所欲兌換的「若素教育掛圖」一張，兌換券六張，可兌換掛圖一張，多換者依此類推
一新「滿洲國地圖」，兌換券三張即可兌換一張
一掛圖郵費，歸兌換者負擔，以郵票代用
一來信須註明，學校名稱、印記及詳細通信地址
一私人或商號代理學校兌換亦可，但於兌換券上必須蓋有校戳

掛圖郵費
掛圖郵費、由兌換學校負擔、兌換時請將郵費裝入信封、一同寄來、以郵票代用。

掛圖張數	郵費
一張	四分
三張止	一角二分
五張止	一角六分
十四張止	四角
三十張止	六角
六十張止	八角

奉天市信濃町十七號　若素製藥株式會社